京城日報　夕刊
編輯兼發行人　兒島吉治　印刷人　小川三之介
發行所　合資會社　京城日報社　京城府太平通一丁目
六月十三日（土）

寄贈　11.6.15　帝國圖書館

コンベルト
—在庫豐富—
エレベーター
コンベヤー
Vコインロープ
ゴムホース各種

極東水面問題　英蘇兩代表の妥協案成立

建艦通報條項は極東艦隊に適用せぬ

蘇の防備自主權を容認

【ロンドン十二日同盟】英蘇兩國代表は十二日午後二時間に亘り會談を遂げ、極東水面の打開に關する蘇聯政府の要求につき協議を重ねたが、結局互讓の精神により兩國代表間に妥協案が成立したと解される。妥協方式の內容として傳へられる所は左の如し

一、蘇聯政府は當初極東水面につき新ロンドン條約の質的制限を一切免除すべきことを要求したが、右要求を撤回し原則的には極東艦隊についても質的制限を受諾する

一、一方英政府は蘇聯政府の主張を承認し、建艦通報條項をヨーロッパ艦隊にのみ適用し極東艦隊には適用せぬ、日本政府が新ロンドン條約の條項を無視する場合、蘇聯政府は特に通報するを要せずして絶對秘密裡に建艦するを得

右妥協案により蘇聯政府は太平洋上に於て日本海軍と拮抗し得るわけで、イギリス政府は日本政府の大陸政策に鑑み蘇聯政府の極東防備自主權を容認したものとして重視されてゐる

須磨南京總領事

【東京電話】須磨南京總領事は十五日神戸出帆の上海丸で歸任の途につくが、同總領事は川越新大使の赴任前に國民政府要人と會見豫備的折衝を行ふ豫定である

獨逸政府の横槍　一應解消したか

英蘇兩國海軍會談に

【ロンドン十二日同盟】ソヴエート代表は海軍會談に關聯し三萬五千噸級主力艦三隻建造の希望を表明したと解される、右報道を接受するやドイツ政府は或種の艦種につき獨逸三割五分の比率を修正するやう非公式にイギリス政府に要求したと解される、ロンドン外交界の消息通の報道によれば、ドイツ代表はイギリス當局の陳述により比率變更要求を斷念したと傳へられ、英蘇兩國海軍會談にドイツより横槍を入れる懸念は一應解消したと解されるが、ドイツ政府は適當の時期に別個の形式において兩條の要求を持ち出すかも知れぬと見られてゐる

西班牙の罷業　愈よ險惡化

爆彈の音響に首都は大狼狽　戒嚴令を一ケ月延長

【マドリッド十一日同盟】フランス大罷業の影響を受けたスペイン全國の罷業は事態悪化し、首都マドリッド市だけでも約五萬の勞働者が賃銀五割引上げを要求して各地で示威運動を試み不穩の形勢を示してゐる、市民は戰々兢々、罷業隊の投じた爆彈の音響を共産黨の革命の合圖と早合點して大狼狽、夜半戸外に飛出す騒ぎであつた、スペイン政府は事態を憂慮しこれに對處するため戒嚴令を一ケ月延長一方主要大都市に警官隊を増員し非常警戒を命令した

佛金屬工罷業　圓滿解決

【パリ十二日同盟】フランス大罷業の端緒をなした金屬工罷業は十二日午後十時勞働省において勞資雙方代表會見、團體契約調印をなつて圓滿解決した

喜多少將けふ　蔣氏と會見

【南京十二日同盟】喜多少將は十三日愈よ蔣介石氏と會見し日支關係の全般に亘り國民政府の意向を質し、又西南問題を契機として目下全國的に起りつゝある抗日運動取締に關し蔣介石氏に對して嚴重注意を喚起する筈であるが、內外の苦境に直面してゐる蔣介石氏が果して如何なる態度を示すか極めて注目されてゐる、なほ喜多少將は十二日張群氏と最後の會見を了へ同夜十一時南京發上海に歸任の筈

地方長官續々上京

內務省は準備に忙殺

【東京電話】廣田內閣の特別議會後における庶政更新を地方に徹底せしむべき地方長官會議は、愈よ十四日召集され十五日から六日間開催されることゝなつたので、全國地方長官は目下續々上京中で、殊に滿洲國より轉任命令に接した清水德島、佐藤香川の兩知事は十二日飛行機で現地出發急遽上京の途についたので、一道三府四十三縣の地方長官を始め外地知事も十四日中に上京の豫定で、潮內相、湯澤次官等本省首腦部は本會議をもつて漸く軌道に乘らんとしつゝある廣田內閣の內政改革具現の原動力たらしむべく大いに期待し諸般の準備を進めてゐる、特に關係首腦部は十四日は日曜日にも拘らず登廳して會議事務の打合せを行ふ豫定で多忙を極めてゐる

飛行の完全を期す爲　着水場設置も必要

元山の松田や新浦は適當だね　野村大將の入城談

軍事參議官野村吉三郎大將は三週間に亘る鮮滿視察の途中十三日午前七時四十五分着列車で江口副官帶同鎭海より入城、朝鮮ホテルに入つた、午前中本府を訪問各局長から朝鮮の現狀に就て説明を受け午餐會に臨み午後朝鮮神宮參拜後市內を見學、十四日午前三時十五分『ひかり』で北行の豫定であるが、車中上海事變で砲彈石眼に名譽の負傷をした同提督は宇垣總督の『伸びゆく朝鮮』を讀み耽りながら

朝鮮は五年前吳鎭長官時代平壤に檢閲の爲來鮮したことがあるし、その前は練習艦隊で仁川に入港、軍令部時代は北鮮方面を旅行した思ひ出深い土地だ、國防上より見た鮮滿の現狀を充分視察するつもりであるが、シベリア出兵時代の思ひ出の羅津港その他北鮮の現狀も是非視察したい

とて『おゝ、上海事變も丁度四年前の思ひ出となつたなあ』と次の如く語つた

羅津港が國防上不安の地位にあるといふので第一期の計畫だけで第二、第三の計畫を中止するなどの噂があるやうだがこんなことで國防不安などとは言へないよ、歐洲の現狀を見給へ、各國が接近し、しかも佛國のクロップ工場など國境近くにあるぢやないか、外國に近いからすぐ不安だなどと神經を尖らさんでもいゝよ、ロシアが積極的に建艦計畫を進めてゐると言ふが、ありうべき事で、現在は軍備整頓時代を過ぎて充實時代に入つたわけで、軍縮時代は通り過ぎて軍擴時代に入つた

歐洲大戰で三千萬人の人命を失ひ三千億の巨費を費した結果、一時的には軍縮が叫ばれたが、時日は人間を本性に歸らしめたのだ、山あれば谷あり、現在は大戰後の調節時代を一變して準備充實時代に入つたわけである、北鮮方面には最近海軍機が頻々と往來したまたま犧牲者をも出してゐるが、

飛行の完全を期するためには何處か中間に着水場の設置も必要である、元山の松田とか新浦などは適當な場所だねえ、日本海で敵の潜水艦が暴れ廻るやうな時は大丈夫かつて、ワッハッハッハ——平時いくら對策を講じてゐたつて、戰時はぐつと變つてくるさ、あんまり心配しない方がいゝ（寫眞入城の野村大將）

藤沼翰長鐵相訪問

【東京電話】藤沼書記官長は十三日午前八時半三河臺の私邸に前田鐵相を訪問、議會制度調査會と選擧法調査會の委員の顏觸、民政、昭和その他の割當及その交渉方法について協議打合をなし九時過ぎ辭去した

"對支借款"は不可

リ氏との會談內容を齎して　深井總裁、外相と協議

【東京電話】深井日銀總裁は去る六日リースロス氏と會見し財政金融上の全面的援助、對支經濟援助問題について種々意見の交換を遂げたので、右會談內容を齎し十二日午後五時外務省に有田外相を訪問、一時間にわたり重要協議を遂げた、リースロス氏は支那民衆の購買力増進は惹いて各國の對支貿易に好影響を與へるを理由として鐵道建設對支借款その他列國の共同援助を提言してをるが、右諸問題を中心として種々協議を重ねた結果

一、日支官憲は數次會見の結果、單に經濟的援助のみにより打開し得ぬから支那の政治的安定が回復せぬ以上、對支借款は不可能のことである

一、現在の如く現に數億元の對外支拂超過の事情を持續する限り現行の改正幣制維持は不可能であるからこれを支援せぬ

といふに意見一致を見た模樣である

"國民救國政府"

獨立新政府に命名

【廣東十二日同盟】獨立政府樹立の方針を決定した西南軍政首腦陣營、李宗仁氏等は十一日終日にわたり更に右運動につき協議を遂げた結果、新政府の命名を國民救國政府と稱へることに決定した、組織大綱によれば獨立政府の最高決議機關として政府委員の合議制を採用し、またそのもとに軍事、外交、政治、財政の四委員會を設け所管事務を掌らしめることゝなつてゐる、大體よりして軍政府の色彩は極めて濃厚である、陳濟棠氏は軍事委員會主席、李宗仁氏は副主席、蕭佛成氏は政治委員會主席に擬定、危道豐氏は財政委員會主席に內定してをり外交委員會主席は羅文幹氏又は陳中孚氏が有力であるが、羅文幹氏は歐米派の色彩濃厚で陳中孚氏は若干の缺陷あるため主席人物の詮衡に難航されてゐる

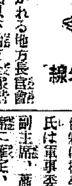

赤外線

十五日から開かれる地方長官會議では廣田首相以下殆ど全閣僚が訓示することゝなつてゐるのに、前田鐵相の名前がない、潮內相何氣なく

『何か訓示して呉れませんか』とやれば、鐵相頭をかき／＼

『實はね、何か訓示したいとも考へましたが先づ內輪をよく治めてからでないとね』

としんみりした挨拶に內相氣の毒になり

『ごもつとも』（寫眞は鐵相）

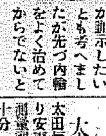

中川台灣總督

【東京電話】中川台灣總督は十三日午前九時東京驛着入京した

大統領候補にランドン氏

共和黨全國大會指名　副大統領候補はノ氏

【クリーブランド十二日同盟】共和黨全國大會は十一日カンサス州知事ランドン氏を大統領候補に指名した後、十二日全會一致、シカゴデイリーニュース社長ノックス氏を副大統領候補に指名した、ランドン知事は最初ミシガン州選出上院議員ヴアンデンベルグ氏を副大統領候補に希望、同氏説得に努めたがヴアンデンベルグ氏は當選をもつて右申出を拒絶したためお鉢はノックス氏に廻るに至つた、なほ歐洲問題に關し當選ボラー氏とランドン知事との間に意見の對立あり、形勢極度に紛亂に陷り一時全く議事の進捗を許さなかつたが各代表も最後に全く疲勞の極に達した結果、漸く議纏り午後一時十四分延議四時間にして大會は閉幕を告げた（寫眞はランドン知事）

議員會議出席一行を政務總監が招待

萬國議員會議に列席する帝國代表牧山耕藏氏一行六名の代議士は、十四日午後三時廿分『のぞみ』で入城、十五日午後三時廿分出發するが今井田總監は代表一行を十五日正午本府官邸に招き歡迎の宴を開く

離京を前にしてリ氏は語る

【東京電話】八日入京以來外交當局並びに實業各方面の當局者と支那に於ける日英經濟關係の調整につき意見を交換したイギリス遣支經濟使節リースロス氏は愈よ十三日東京發歸國の途に就くことになつたので、同日午前十時經濟新聞、通信の各記者團に會見、イギリス大使館に於てステートメントを發表した後『本日は無遠慮率直に質問したい』との記者團の申出を快く受け一時間に亘り『政治問題は余の職域にあらず』と回避し專ら支那を中心に財政經濟問題について語つた、同リースロス氏は上海經由七月上旬ロンドン着と共に支那を視察した報告書をイギリス政府に提出することになつてゐるが、その內容の精神は左の質問應答に窺はれる

再び東京を訪問し日本政府當局と親しく所感を語り得ることを得たことは余の欣快とする所である、御承知の通り余の極東訪問以來殆んど一ケ年を經過した、當初余の支那訪問については相當誤解された様であるが今はこれらの誤解も一掃されたことゝ思ふ、支那の財政經濟上の地位を改善するに當り外部よりする援助が存在するか否か、この可能性を探究する任命を擔つて支那に赴いた、余の目的は專らイギリスのみの利己的利益を增進するに存せず

支那の全面的回復を增進するに外ならなかつた而して支那の全面的回復は先づ支那との通商貿易に從事する一切の國々の利益にあり、昨年實施された支那の幣制改革は少くとも只今の處成功を示し通商貿易の基礎安定に資した、貿易の振興は著しく改善され支那の國際收支は今や恐らく均衡を確保するに至つた、然しながら支那の繁榮を確立するには猶爲すべきことが多い、國內の政情は紛糾を免れず中央と西南との關係は

緊迫を告げてをる、就中北支那に於ける諸問題は支那の關稅收入に影響する處甚大で、北支那の諸困難を打開する方策を確立するとが肝要の要務である、日本は支那の同地方に關係深く又同地方に於て重要な責任を負擔してゐる、余は日本の外務省に對し卒直に余の印象を披瀝した處、日本政府當局も解決案發見に助力することを希望してゐる旨保障された、余は右保障が實現されるに至ることを希望して已まない

余は又馬場藏相と會見し日本の財政的地位に關する藏相の意見を聽取する機會を得たことは甚しく欣快に堪へぬものである、更に深井日銀總裁を初め多數日本銀行家と意見の交換を遂げた余は來月イギリスに歸還の豫定である、日本國政府に對し余の觀察した通り極東の情勢につき報告する豫定である、日本政府は余に對し北支那に於ける問題に對しイギリス本國と協力したい旨確言して協力を希望する主旨に於て我々は全く同感であるが

協力が實現されるか否かは實際に必要措置を講ずるか否か實際に執られる措置如何に依つて決定される

人

◇崔昌弘氏（長淵郡守）新任挨拶のため十三日本社來訪

◇關口聰氏（京城專賣支局長）歐米視察歸朝挨拶の爲め十三日本社來訪

◇鈴木正文氏（大阪朝日新聞社京城通信局長）就任挨拶の爲め十三日本社來訪

◇八尾駕治郎氏（前同）大阪本社へ榮轉挨拶の爲め同上、同氏は十三日午後三時京城驛發赴任の筈

◇石黒健助氏（忠南江景警察署長）去月來大學病院伊藤內科にて加療中の所十三日朝卒去、葬儀は十四日午後四時三坂通三五三番地舍弟古市俊一郎氏宅にて神式により執行

天地玄黃

信長の天下をとつた光秀に我刄をふるはしめて、秀吉が山崎から引返へしたとしたら、さぞ妙なものであつたらう、それはともかく英佛は對伊制裁を撤回するさうな

◇

イタリーの新外相は『獨伊國防』を復興して、それに日本を加盟せしむる下心だとある、隣村の出入に口を出して、よい時もあり、悪い時もあり

◇

蘇聯は三萬五千トン戰艦一隻を建造するのださうな、卅何年目かに復活するバルチック艦隊は果して何をしようといふのだ

◇

行政機構改革には拙速主義を排すとある、近頃は當節のことが、當節でないやうに、いはれもするし、また然か受けとられもする

朝刊八頁夕刊六頁

愚禿頭巾（151）

吉川英治作　山村耕花畫

越路篇

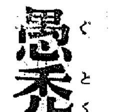

春は南へ（一）

『たゞ、すぐに?』

と、人々は疑つた程だつた。

親鸞の決心は固い。

『さうぢや、どうしても、師の法然御房にお會ひ申したい。雪解を待つてゐては、三月にならう。同じ雪のあるうちなら、今の間に』

と、云ふのであつた。

供には、生信房と西佛と——又新しく弟子となつた佐々木光實、釋了智の兄弟。

師弟あはせて五人。

小丸山の庵室の留守居としては敎順房をかしらにして、石念大姫や、そのほかの誰をもすべて殘した。

支度と云つても、笠と蓑ぐつ。

『この雪では、とても、國府の町までも、お歩ひはかなひますまい』

と、佐々木了智は、侍のたしなみとして、すぐ思ひついた駒を曳いて來て、親鸞にすゝめた。

そして、光實と了智の兄弟が、馬の口輪を取つてすゝむ。

雪は、この日も、小やみなく降つてゐた。師弟の影は、すぐ雪の中へ埋みこむやうに白くかくれてしまふ。

『お笠をつけて——』

『お師さま』

『お師様』

小丸山に殘る人々は、窓や門口に集まつて、その影が、豆つぶのやうに小さくなるまで見送つてゐた。

誰とはなく、

『上人樣が、都へお立ちなされたさうな』

と里へも傳へられて行つたとみえて、國府の町へ來ると、もう假の驛の前には、雪など物ともしない民衆でいつぱいだつた。蒲原年景は、雪の中を駈けて來て、

『何とて一夜のお名殘りも惜しまずに』

と、泣かんばかりに、別れを惜しがつた。

『又の御縁もあらうに——』親鸞は叔父の範綱の情をゆるしたまへ。親鸞は去るとも、佛果の種は、もうこの土に成長して見えた。後の守りをたのみまするぞ』

年景は、さう云はれて、涙をふいた。そして二、三の郎黨と共に街道を何里となく從いて來たが、

『盡きぬおわかれ……』

と暇を告げて、やつと元の道へもどつて行つた、

古多の瀞からは、路は南へかゝる。裏日本を背にして、次第に信濃路へ入つてゆくのだつた。

國境を越える難路のなやみは、とても想像のほかだつた。親鸞の手も、弟子たちの手も、凍傷で赤くただれてゐた。

やつと、善光寺平へ出て、人々はやゝほつとした。然し、あれから松本の里へ出て木曾路の通路をたづねると、今はまだ、獵師さへ通れない雪だといふのである。生命がけで行つても福島まで行けるか何うかと云ふ者があつた。

（大事なお體に、もしまちがひでもあつては——）

と佐々木兄弟もいふし、木曾路に明るい西佛も、

『引つ返して、東海道へ出たがよい』と云ふ意見なので、一行は又、むなしく善光寺へもどつて、淺間山のけむりをあてに、碓氷越えを指してすゝんだ。

そして、辛くも、峠をこえ、眼の下に、上野領の南の平野をながめた時は、すでに暦は、二月の下旬で、遙かに坂東の風につゝまれた五名は、春に醉ふやうな氣持がした。

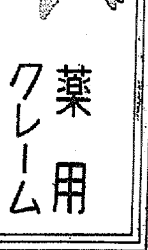

專賣特許　パパイン酵素應用　藥用クレーム

にきび・そばかす・しみ取り

パパイン酵素の強力無比な脂肪分解作用が活潑に働くやう特殊の配合がしてありますから、悪性のニキビ吹出物でも柔く溶けてしまひ、新陳代謝の作用で垢となつて取れてしまひ醜いニキビの穴跡を殘すやうな心配なくすべ／＼の肌になります

×　×

そばかす、しみ、陽やけは皮下に色素が沈澱して出來るものであります。アモンパパヤは強力な滲透性の活作用で色素の分解遊離作用をどん／＼と行ひ、新陳代謝が旺んになりますから、その消る順序は至極自然的で何等の副作用がなく、美しい白い柔肌に若返ります。アモンパパヤの評判が高まつてゐる最大理由です

×　×

右のやうに素晴しい美容効果がアモンパパヤだと一般で得られるばかりでなく、肌を滑らかにして彈力を回復させますから白粉下が不用になり、しかも非常に自然的な美しさが得られます。クレームの香はまた南國情緒に富んだ高雅なもので一般あれば二ケ月以上も使へる經濟的にも申分のない藥用クレームです。

アモンパパヤ

パンフレツトと實物見本進呈

手紙に一錢の切手を入れてお申込下さい

▲定價一號　一圓三十錢
▲二號經濟　一圓八十錢

藥店・小間物店・化粧品店　デパート・各雜貨店　代理部にあり

東京市神田區松住町十二番地　株式會社　杉田商店　電話下谷局　六七〇番　振替東京七八四六一番

あつい・あつい

◇暑い、暑い六月もまだ中旬だといふのにきのふ、けふはべらぼうな暑さ續き、きのふの最高氣温が卅度五分、華氏になほすと八十七度となつて、これは今年初めての暑さです◇けふの正午はまた廿六度七分、華氏で八十度の暑さ、夜明けの冷たさに固まつてゐたアスフアルトも灼けつく陽の光にまたふくれ上つてブク〳〵です◇風がないので家の中にゐたゝまれない子供達は街に出て水遊びに夢中になる、涼しい夢を殘して通るアイスクリーム屋の周りは片手に一錢を握つた子供達ですぐ滿員になる、街角の飴屋はお得意をすつかりアイスクリーム屋に奪はれたかたち、この所アイスクリーム屋は街の人氣者だ◇おかげで氷屋も大繁昌、一貫匁十錢の氷が飛ぶ樣に賣れ、街のオアシス、涼味をたゝへた喫茶店はどこも滿員、デパートもカーテン、籐椅子、すだれなど夏の調度品を揃へて涼味の總攻撃を開始した（寫眞は街頭のアイスクリーム屋）

再び制覇目指して 征途・半島通過

わが水上軍けさ釜山上陸 『のぞみ』で一路北行す

【釜山電話】無敵のオリンピック水上選手一行廿七名は、十三日朝入港の景福丸で松澤監督に引率され、元氣一杯で釜山上陸、棧橋頭には土屋府尹、體協代表、青年團其他中等學校生徒ら千餘名が出迎へ府尹の挨拶に對し松澤監督より感激をこめた謝辭を述べて劇的シーンをみせた後、鐵道會館で休憩、特急『のぞみ』で健闘を祈る人々の盛んな萬歳裡に一路北行した

頑張ります 松澤監督、清川主將は語る

松澤監督は清川主將と共に左の如く語つた 一行の元氣は旺盛、八月四日の大會開會迄の約一ケ月の間ベルリンでうんと練習をする豫定であるが、氣候風土の異る環境になれる必要があるので、細心の注意を拂つて、是非必勝榮冠を占めたい、日章旗掲揚を願つて

をります、問題の四百米にしても背泳にしても各競技を通じて我々の目標は米國軍であつて仲々油斷がなりません、たゞ競技劈頭、私達に有利な百米で開始されるので、先づこの一戰に勝利の氣勢をあげたいものです、我々は最善を盡してあくまでも頑張らねばなりません

超弩級の機關車

內地、滿鐵にない强引なもの 鐵道局の增車計畫

客貨洪水の對策と新線開業並に中央線の開通準備のため、鐵道局では明年度豫算に中輪貨をぐつと增額して貨車約六百輛、客車約百五十輛を一氣に新造するはずであるが一方最近の輸送陣を擴充するには、現在局線第一强引機關車であるパシ型機より

一段と强引

なものを必要とするので、內地、滿洲に魁けて超弩級の機關車を新造し、現在と少しも變らぬスピードで貨車は卅輛（現在は廿二、三輛）客車ならば十三輛（現在『のぞみ』の牽引は九輛）を樂々と引つぱる局線輸送に新時代を劃する模樣である、なほこれに先だち今年十二月からお目見得する彈丸列車用の輕快車輛を增備するため、工費

約五十萬圓

を投じて▲輕快一等展望車同二等車各一輛▲同食堂車一輛▲同手荷物郵便車一輛▲同三等車十一輛計十五輛の製作に近く着手する豫定である

兒玉本部隊大連から凱旋

【大連十三日同盟】北滿治安工作に樣々の武勲を樹てた兒玉本部隊長及び平井參謀長以下兼松、藤井〇〇隊長、加藤、田尻兩部隊の將兵〇〇名は、阪垣關東軍參謀長以下旅大官民無慮數萬の熱狂的大歡迎裡に十三日午前十一時半御用船二艘に分乘して滿洲を後に故國凱旋の途についた

糧秣輸送中 十名死傷す

東邊道で匪襲

【奉天十三日同盟】國部々隊司令部入電に依れば東邊道匪賊討伐中の河村部隊、山口部隊、喜多部隊田中〇隊の兵〇〇名は、十二日午前五時頃糧秣輸送のため城廠出發清河城附近を前進中、眼首不明の凡そ七十名の匪賊と遭遇、激戰の後之れを撃退したが、右戰鬪で我方は土屋軍曹以下兵一名戰死、負傷者八名を出した、急報により、喜田部隊長は〇〇主力と治安隊〇〇名を併せて急遽救援に出動目下交戰中、また負傷者は城廠で手當を加へてゐるが、奉天より患者輸送機が城廠に向つた

德壽宮に美術館

卅萬圓で朝鮮色を織り込んで 明年十月には竣成

李王家では、今度總工費卅萬圓で德壽宮內の石造殿の横に美術館を建設することゝなつた、これが設計は東京の中村與資平氏が當り、來る八月起工、來年十月竣成する豫定である、完成の曉には朝鮮の古代から新羅、高麗、李朝各時代の代表的工藝品を陳列する大美術殿堂となる筈である、なほ設計者の中村氏は朝鮮銀行建設當時の監督者でもあり、李王殿下の御邸殿を設計したこともあり、朝鮮とは因縁が深い人で、今度の美術館も朝鮮色を多分に織り込んだ美術館にふさはしい總鐵筋コンクリートの瀟洒な建物が出來るだらう

壽蟲の食ぎとに ペルメル

帝院、殘員も動搖

巨星、大家續々と退く

【東京電話】帝國美術院は一日にして十六名の會員を失つた、横山大觀氏以下院展系七名、新帝展系川合、鏑木、和田（英）、橋本、藤島、小室の六氏、國展系富本、梅原の二氏、帝展派の川端氏など巨星相次いで野に下り、定員五十名の帝院牙城を護るは三十一名となつた、殘留會員にも動搖の色あり、また影響の觸手は藤井浩祐氏も數日中に去就を決すべく、今や我が美術の最高殿帝院は、その勢力の半ばを失つて眞に累卵の危きに置かれるにいたつた

聲明書を發表 辭職した十四幹部

【東京電話】松田文相の態度に不滿を表明、十二日突如帝院會員の辭表を清水院長の手許まで提出した横山大觀、富田溪仙、安田靫彦、前田青邨、小林古徑、平福百穗、佐藤朝山（以上院展系）橋本關雪、川合玉堂、和田英作、鏑木清方、菊池契月（以上帝展系）梅原龍三郎、富本憲吉（以上國畫會系）の十四氏は十三日夜左の如き聲明書を發表した

聲明書

不肖等さきに帝展美術院改組の主旨に賛し文部當局の勸説に應じ協力を遂げ爾來全力をあげて、新帝院の使命達成に盡瘁し總會の決議に基きて今春その第一回展覽會を開催し充分なる成績をもつて當局の信任に應へ得たりと確信せり然るに同院は文部大臣の更迭に會し未だ既定秋期展覽會開催をも見ざるに當局の方針は突如として一變し改組以來の院議を無視したり不肖等の絶對支持を顧みず新大臣はさきに帝國美術院が天下に公約した展覽會の構成を破棄することを前提とし全く改組の主旨を沒却するに至れり、これ不肖等の甚だしく遺憾とするところにして不肖等は當局を信任する能はず、故に會員を辭するものなり

服めば此の世はパラダイス 不老回春 精力增進 青春之泉 京城 朝鮮製藥合資會社

持兇器の盜人

氣丈の主人斬られて斬返す けさ纛島を騷がす

十三日午前三時五十分ごろ京城府外纛島面里四七七日稼ぎ人夫林玉石方へ、南方の入口から卅五歳位の鮮服を着た勞働者風の男が侵入、就寢中の主人のポケットから現金六圓入りの二つ折り財布を拔き取らんとしたが、紐でくゝりつけてゐたため主人が目をさまし"何をするか"と叱りつけると、犯人が庭へ逃げだしたので氣丈の主人はこれを追つて庭先で引捕へ、財布を取り返したところ犯人は矢庭に隱し持つた食刀を取り出して主人の頭部目がけ左手に斬りつけ、逃げ出すのを主人は更に約卅分間格鬪の末、食刀を奪ひ取り、犯人の腹部並に頭面に斬りつけたので犯人は血痕を流しながらその儘何れへか逃走した、急報に接した東大門署では、伊藤司法主任以下出動、纛島駐在所を搜査本部として搜査してゐるが、犯人の血痕が附近の麥畑の入口まで點々としてゐるので、その中を探がしてゐるが、麥は腰邊りまで伸びてゐるのでまだ捕まらない、併し逮捕は最早や時間の問題だと緊張込んでゐる

渡邊の背後

怪しい金融と四年間 金塊密輸、本町署調べ進む

既報、昭和七年秋の平壤に起つた金塊密輸事件の立役者で、四年間行方を晦まし、最近大膽にも京城で捕はれた渡邊明（三五）は引續き本町署で嚴重取調べ中だが、渡邊は當時某氏から相當多額な金融をうけ、その都度某方面に備をあかして金塊を買ひ受け新義州、安東を經て密輸してゐたもので、自供した金塊は五萬貫、十五萬圓といはれてゐる一方同署では某氏が何故に渡邊に金融したか、しかも一萬圓以上の金融について何等擔保をとらなかつた點は階にこの間の事情をしつてゐるのではないかとの疑ひあり尚渡邊の逃亡四年間を一體何處ですごしたか、同人は言を左右にして實を吐かず、裏面に相當複雜した事實ありとみて取調べを急いでゐる

また一名檢擧

前項、渡邊明（三五）は十二日深更にいたり開城の某氏との間に資本正（假名）並に金準洪（假名）が介在し、逃走四年間は前記兩名と連絡をとつてゐたことを自供した模樣で、金某は十二日朝本町署に召喚をうけ取調べをうけてゐる

全鮮庭球大會の中央豫選組合せ決る

あす京城運動場コートで行ふ

半島庭球界に古き歷史と傳統を誇る本社主催第十三回全鮮軟式庭球大會の中央豫選大會は、愈よ十四日午前九時から京城運動場コートで擧行される、參加組は第十二回に比して七組の增加で四十一組に達した、豫選大會は全鮮八ケ所で展開中だが來る八月四日から、朝鮮神宮奉贊會主催第二回全國府縣對抗庭球試合出場選手の候選を兼ねてゐるので、各地とも熱戰が展開されてゐる就中全鮮の選手を網羅してゐる中央豫選大會は劈頭から興味ある試合を豫想され殖銀軍、神田組、遞信大將宮崎組、を始め專賣チームの副將白岡輔君が本府の李鍾龍君と組んで出場、それに府廳に復職した明治神宮大會出場選手の洪承杰君が得意のストロークで優勝を狙つてゐるので試合は來る七月十二日の決勝大會以上にスパークすることは必然で、この巴狀戰の中に水原から馬を進めた京東鐵道チーム三組や高商の大將德山、江崎組が勇敢に挑戰してゐるので決勝大會出場資格を摑む選手の豫想は許されない程混然としてゐる

本社では十二日午後四時半から庭球審判委員立會のもとに試合組合せを次の如く決定、さらに決勝大會に豫選なしで出場する推薦組五組を次の如く決定した

推薦組

（龍山鐵道）熊谷、（殖銀）權、高（前年度優勝者）（黃基成、淺野）京城拳手實業リーグ戰に於ける成績第一位（殿栄坪、渡邊）（崔永生、鄭士運）（洪承杰、朴龍善）の三組は昨年明治神宮大會に出場朝鮮軍優勝の殊勳者で現在でも優秀なプレイヤーとして聯盟側より特に推薦された組である

A コート

第一回戰

殖銀（龍寛、神田）A 遞信（松田、李鍾謙）

專賣（孫內、田）B 專師（李允成、裴東）

B コート

第一回戰

殖銀（申原、李河鎭）G 鮮銀（庄司、橫田）

東京（李正雨、崔南植）H 商銀（李正來、河村）

府廳（張南植、申鉉徹）I 商銀（江藤、島田）

遞信（全鳳、田）J 府本（金慶三、車麟烈）

第二回戰 G―H I―J

第二回戰 A―B C―D E―F

專賣（金世烈、呂翌）C 專賣（南遵源、金世洙）

公民（元鎭浩、宋在奎）D 鐵道（朴源龍、秋山）

專賣（全徐龍、金容烈）E 信遞（鈴木、元大奎）

本府（高橋、谷）F 道廳（井上、張甲麟）

府廳（洪承杰、李國基）專賣（李裕生、李基用）

殖產（李國基、趙誠鎭）材培（金漢九、関南基）

東京（全東洙、李仁燮）府廳（金石崇、崔秉燦）

商銀（沈龍燮、加戶）殖銀（沈熙[illegible]、村）

本府（李達鎬、白）商銀（姜、松本）

府本（所呂斗、廣井）專賣（向井、神頭）

京東（朴奇元、咸炳文）專賣（張理均、權容旭）

銀商（金時浩、趙世新）專賣（李鍾善、金正中）

府廳（河東植、赤松）高二（島田、金重朝）

商銀（小田、武田）商農（金泰淳、姜斗煥）

遞信（宮崎、孫桓）府廳（宋貞鎬、金相光）

釜山、京城、元山で 溺死救助の講習

赤十字社が新試み

朝鮮における溺死者は一年間約三千五百名であるが、赤十字社朝鮮本部ではこれが防止策として水上救助法の講習會を開き水上救助に必要なる基本的知識及技能と溺水者救助の實習を行ふこととなつた講師は同社囑託の森秀臣氏で會期と會場は十四日から十六日まで釜山松島海水浴場、十八日から廿日まで京城師範プール、廿一日から廿三日まで元山松濤園海水浴場、なほ受講者は十八歳以上の男女で七十名限り、會費は無料

おみやげ專門 京城本町 朝鮮館

今井田總監らが 水原で田植ゑ

農民デーに際して、水原農事試驗場では十四日午前十時から田植を行ふが、總督府から今井田政務總監、矢島農林、富永學務局長が臨場、模範下で田植を行ふ

高級 名物 栗まんぢう 京城まんぢう 本町二丁目大和軒

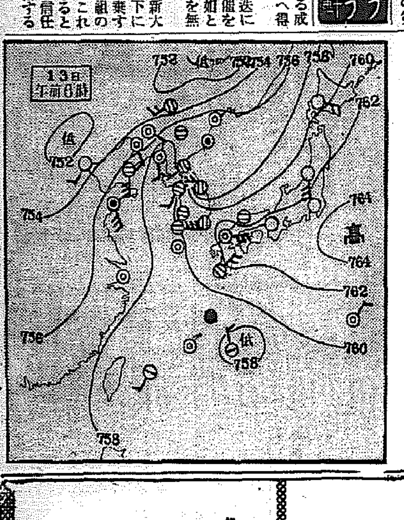

ウテナ黨招待 映畫と踊り

ウテナ化粧料本舖では十四、十五の兩夜七時から府民館にウテナ化粧品愛用者の招待會を開き、トーキー映畫（漫畫、朝日世界ニユース、海山越えて、電波に聽く、歡地記服）新日本舞踊（九賀麗子三姉妹出演で春の馬車、祇園戀しや、小さな喫茶店、荒城の月、野崎小唄、伊太利の庭、下田夜曲、旅人くづれ、柳の雨、うかれ音頭）漫談と島田磐也聲帶模寫（木下華聲）等で慰安の夕を贈る、なほ入場券はウテナ化粧品三十錢以上買上の方に贈ると（寫眞は本社來訪の九賀麗子さんらの一行）

十人の藝妓 警察へ訴ふ

虐待されると

十三日午後一時半京城本町署に十人の藝妓連が來て本田本町署長に面會を求めた、署長が會つてみると「私どもは新町〇〇置屋『京屋』に抱へられてゐる藝者ですが、置屋主が非常に亂暴で、虐待されます」と訴へ出た、署では早速置屋主の本富吉氏を喚出し事情を聽くことになつた

今晩のラヂオ

六時幼兒への眞晴（大）オハナシクラブ▲六時二五分生活改善講座（東）棚橋源太郎▲七時三〇分歌謠曲（東）渡邊はま子▲七時五〇分尺八（東）山口四郎▲八時二〇分舞踊劇（東）東京劇場より市川左團次外▲九時聯邦解說吉田丹一郎

長尾半平翁は睡眠を續く

リンゲル注射

營林局長宅で療養中の長尾半平翁の十三日午前十時の容態は體溫卅七度六分、脈膊七四、呼吸廿四で依然昏睡狀態を續けてゐる、リンゲル注射、榮養灌腸を行ひ、昨日に引續いてリンゴ汁を攝つてゐるが容態は目下の所樂觀を許さない

全般天氣豫報 14

黃海 京畿 忠南北	南東乃至南西の風弱く	一般には晴、早朝霧のかゝる所もある
全北 全南	東乃至南の風弱く	晴れたり曇つたり
慶北 慶南	南東乃至南西の風弱く	一般には晴だが雨の降る所もある
平南 平北	南東乃至南西の風弱く	一般には曇るが雨の降る所もある
咸南 江原	南東乃至南西の風弱く	晴れたり曇つたり
咸北 咸南北部	南東乃至南西の風弱く	一般には曇で霧のかゝる所もある

京城地方【今晩】大體は晴だが一時曇【明日】同じ

仁川地方【今晩】風弱く晴れたり曇つたり【明日】風弱く晴れたり曇つたり海上は霧がかゝる

京城溫度（十二日）最高卅五度最低十五度六（十三日）正午廿八度六

森永 フルーツシラップ
冷水・炭酸水・又は熱湯で七・八倍に薄めると即座に結構な御飲物となります

森永 グレープジユース
新鮮な葡萄の果汁です 生のまゝの豊かな香りと風味をもつた御嗜好飲料

森永 コーヒーシラップ
簡單に召上れて、その上味も香りも素適です

全て新鮮です！
森永果實榮養飲料

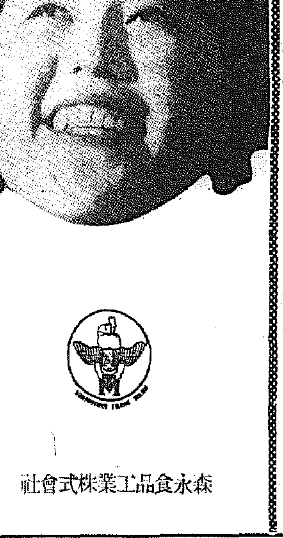

森永食品工業株式會社

森永 フルーツジユース
新鮮な果實のもつ味覺と營養とがふくまれた近代飲料

森永 フルーツカツプ
新鮮な果實を搾つて濃縮した香りに滿ちたお飲物 種類 ストロベリー・レモン・オレンヂ

森永 ホワイトシヤンパン
最上級の氣品を備へた營養豊富な超近代的なお飲物 シヤンパンの代用としてどうぞ…

押收した文書の中に 不謹愼な字句を散見

財物は慘めにも僅か五十幾錢 棟木の秘文は見當らず

潰滅へ急ぐ普天教 第一次お手入れ秘話

【全州】疾風迅雷荒川井邑署長と共に警官五十名を指揮して十日未明井州郡川瀨の普天教本部を襲ひ家宅捜索の上重要書類を押收して普天教撲滅の第一工作を完了した大和田高等課長は記者と次の如き一問一答を試みた

記者 まだ公表は出來ませんか

課長 公表すべき書類の草稿中を今日本府に送つて指示を待つても全部的のものだから今少しく遅れるだらう

記者 本部の構造中にドンデン返しとか秘密の地下室とかはありませんでしたか

課長 變な室はあつたが幹部が差押へなどされる時に必要品を隱するところだと言つてゐる位で別に怪しい事はなかつたやうだ

記者 本殿の棟木に秘文を藏してあるとの事ですが……

課長 特に工業學校出身の巡査をアノ高い危いやうな棟木に登らせて檢べたがなかつた

記者 財寶は……

課長 五十何錢しかなかつたがこれ位の事じやないと睨んでゐる

記者 不穩文書、或は文書中に不都合な文字はありませんか

課長 これは周易やら漢書やらの文字を仔細に檢討せんとよく判らんが「一大一了」等の文字を組合はすれば「天子」となり、本殿を「十一殿」といつてゐるが「十一」は天を指すものとも言はれ「聖旨」或は「診念」などの文字もあり素人觀としては不敬に當ると思ふが、法律的にはまだ充分の檢討を要する

記者 家屋は取り毀さねばまた殘つた幹部が集ぐふやうな事はありませんか、又他道の布教所はどうしますか

課長 まだ方針を決めてゐないが中心人物もなく、それだけの必要はないやうだが、これは本府からも何とか指示があるだらう ナーニこちらが取り毀さんでも自ら消滅するだらう

記者 檢束者はありませんか

課長 無い、幹部一同を集めて充分將來の事を戒めて置いた

記者 幹部にはどんなのがありますか

課長 正理が二十九人か、それから布正理といふのが二百何十人かあつて、所謂役等の世の立て直しの際は正理が觀察使に、布正理が郡守といふ資格になると言つてゐるやうだ

記者 實際の信者はどの位ありますか

課長 先づ五萬戸だネ、一戸から一圓とつても五萬圓だからネ、よくは調べられぬが何百萬といふ金をとつてゐると傳へられてゐる

記者 信徒の今後の行くべき道を示さねば動搖を來すやうな事はありませんか

課長 教義といふより布教の方便といふか、荒唐無稽の言辭によつて釣られてゐた殆んど無智文盲の階級であつて大本教のやうなインテリ層に食ひ入つてゐないので動搖はないと思ふ、それ等の點については公表の際警務局あたりで充分同教の狀態を知らせその蒙を啓いて、今後の行くべき道を示すことゝ思ふ

十一人組密輸團 安東六道溝に上陸した處を 發見され三名重傷

【新義州】十一日午後十一時頃新義州府內新町洞四一林大命(三二)ほか十一名が人絹を密輸すべく安東六道溝に上陸したところを安東稅關吏に發見され、セパード犬を利用した稅關吏の活躍に密輸者中三名は重傷を受けその場に昏倒、目下春山醫院に入院手當、瀕死事件直後の密輸團事件だけに注目されてゐる

安東の材木泥

【安東縣】十一日午前三時ごろ安東縣江岸通三丁目川崎製材所に三、四人組の材木泥棒が押し入り裏の板圍ひ一枚を破つて杉松四分板六尺もの十數枚約六十圓をぬすんで逃走した

野村大將來鮮

【釜山】十一日朝釜山に上陸した軍事參議官野村吉三郎大將は新聞記者との面談を一切謝絶して直に京城に向け出發した

清州の牛泥 三日目に就縛

【淸州】九日夜淸州郡加德面屛岩里宋濟申方に忍び入り同家牛小屋の牡一頭を竊取逃走した事件あり所轄淸州署では隣接各地へ手配して犯人捜査中、十二日、忠南燕岐郡全東面駐在所員に逮捕された旨通知があつた、犯人の住所姓名等は未詳

西江の改修工事で 三千の住民飢ゆ

貯水沼を壞され五部落涸渇 再生策に有志奔走

【海州】信川郡溫井面五局里の一部と官屯里、雙湖里、古□里、德成里の水田八百餘町歩は從來面から約五里を距る九月山より源を發する文化川、九月川等の細流を引入れ西江兩岸の雜種地約二百五十町歩に貯溜し灌漑水に使用すると共に前記五個里住民六百餘戸三千餘名の飲料水に使用して來たところ昭和九年竣工した西江改修工事により貯水敷地の大半が壞され約百廿町歩殘存してゐるがこの雜種地は民有地であるため所有者で番に開墾せられ貯水を拒絕してゐるので、一滴の水も貯溜することが出來ず、灌漑用水は勿論のこと飲料水にも涸渇を來し昨冬の如きは氷を採取し火力で溶解して漸く飲用水に充したといふ水飢饉に遭ひ保健衞生や火災警防上憂慮すべき狀態を呈し本道產業發展上にも面白からざる影響を及ぼしてゐる 關係住民と地主等は昭和九年春以來十數回に亘り會合の上、對策研究の結果、前記貯水敷地たる雜種地を買收し此處に從前通り貯水する外策なしと認められその事業を面に委囑經營するやう昨年夏書類を作製し認可申請提出のところ本年三月に至り道當局で設計當時よりは工事費及用地買收費等が嵩んで來た關係上最初の計畫通りでは豫算が不足を來すであらうから再考慮を要するとの理由のもとに書類を返戾して來たので去る五月郡當局より關係地主にその旨を傳へた 地方民は期待に反しまた當局の處置に驚き早速住民一同協議の結果書類の返戾は當局で實情に對する認識不足によるもので今日の實情は設計當時の經費以上を要するものでなく設計當時或る事情等が潛在し寧ろ實際以上餘裕ある經費を計上してゐた程であるから設計當初の經費たる四萬五千圓の豫算で十分可能であるとし目的貫徹のため邁進すべしと意見一致し住民代表、金炳翔、楊英根、金容煥、金極敏、吳龍奎の五氏は十一日陳情書類を携へて上道、道當局に對し陳情の上、即日上城更に本府要路方面に對し陳情することになつた

横暴な地主 小作人が訴ふ

【淸州】郡內南一面月午里孫德仁氏は大正元年十一月中、同面松岩里姜月熙氏の所有土地、月午里所在田千百七十坪の小作權を得て耕作中、大正十四年に地主と協議の上、右土地に桑木百三本を植栽しその後小作權を持續して來たが、地主姜月熙氏は昨年陰二月中、小作人の諒解もなく同土地を桑木と一緒に同里金元甫氏に賣渡したゝめ孫德仁氏は長年の小作權を取り上げられて唯一の家族を養ふ糧を失はれた上、自己所有の桑木までも奪ふとは不都合だと桑木一本一圓計百三圓の損害支拂方を地主に請求しても應ぜぬので致方なく請求訴訟をこの程、法院支廳に提起した

蹂躙された女 破約に抗議

內縁の夫の父子に 慰藉料一千圓要求

【淸州】郡內四州面前谷里金業伊女は大正十五年陰一月廿九日、忠南大德郡北面上芝里居住、吳興秀君と婚姻豫約をなし同人の父、吳瀾光氏も同意したので同棲中、その後になつて前年、女の方から婚姻屆出を要求したにも拘らず右父子は言を曖昧にして肯せずしかも七年頃から虐待が加はつて來た、金業伊女は今更再嫁の見込みがなく凡ゆる苦痛を忍んで來たところ本年一月頃、吳興秀は妾を迎へ金女に對する虐待は益々激しくなつたため同居に堪へず一月十八日實家へ歸つたが、本年三十五歳で婚期を失ひ將來の生活に不安を感じ、一方、精神上の打擊も甚大で これは吳父子が婚姻豫約不履行に起因するものとの建前から十二日岩間辯護士を代理人として、吳父子を相手に慰藉料一千圓請求訴訟を淸州法院支廳民事部へ提起した

またも不正貯組

幹部三名で一萬數千圓横領 馬山署二次の鐵槌

【馬山】馬山府民階級の窮迫を絞り横領を逞ふしてゐた不正貯蓄組合は馬山署の峻烈たる大鐵槌で一時影を潛めてゐたが、昨今又もや馬山方面へいかがはしき聯隊貯組の跋扈を探知した馬山署では中村司法主任指揮の下に鄭部長、松村、高橋、田の三刑事聯絡を設けつゝあつた處、十日果々組合幹部を召喚、帳簿書類一切を押收、嚴重な取調べを進めてゐたが十日に至り中央貯蓄組合理事馬山府元町李澄一(二七)同幹部上南洞劉□□(二□)同馬山府信町二八李舜相(三〇)の三名を檢擧、帳簿書類一切を押收し、鋭いメスを下したところ、果してこれ等幹部の醜悪なる不正事實の全貌が、白日下に暴露するに至つた、即ち右組合は昭和七年無認許で結成し、巧に法網を潛つて顧客より醵成した組合員數百數十名の組合員の貯金一萬數千圓を右三名の幹部はその地位を奇貨として惡辣な手段を弄し、恰も取引關係筋へ貸付けた如く裝ひ、まんまとこれを横領費消してゐた事實が判明した尚ほ追及中

狂言强盜 醉つ拂ひに廿日の拘留

【淸州】去る十一日忠北燕岐郡全東面美谷里黄□□(三□)は前日午後十時頃淸州郡米院、琅城兩面界峠で三人組强盜に襲はれ所持金五圓五十錢を强奪された旨を琅城駐在所に屆出たので急報に接した淸州署では鮎川署長自ら陣頭に立ち刑事隊と共にオートバイを飛ばして現場に驅けつけ嚴重調査したが手掛りもなく申告者に不審を抱き同人を追求の結果琅城面新亭里居住親戚宅に自轉車で赴く途中、同面新村里酒幕で所持金を飲酒に使ひ果し親戚に對し面目が立たぬため强盜に襲はれたと狂言をなしたこと判明、同人は醉拂つて倒れ顔面その他に傷だらけであつたが十二日卽決で二十日間の拘留處分を受けた

萬引が商賣

【平壤】黄海道沙里院生れ住所不定竊盜前科三犯金光勳(二□)は一定の職なく平壤府內を徘徊し身分不相應の生活をしてゐるので平壤署員が怪しみ引致取調べたところ本年三月以來府內各所で雜貨類を萬引しこれを安價に轉賣してゐたことを自白、前後數件の惡事を働いてゐた

收賄面長起訴

【統營】巨濟郡長承浦面長河原源氏の收賄事件はかねて統營檢事分局今泉檢事の手許で取調べ中であつたがいよいよ起訴、近く公判開廷される

羅津沖に漂ふ 蘇聯の帆船

乘組みの漁夫四名 警察で嚴重取調べ

【羅南】十日午前九時頃雄基山本勘氏所有發動機船が石炭積取りのため羅津港に向け航行中、羅津神合一海里、羅津岬の海上に、漂流中の蘇聯の帆船一隻を發見し、羅津港に曳航、直に羅津署に引渡したので、羅津署では時節柄嚴重取調べ中であるが、右帆船には蘇聯漁夫四名が乘組をり、彼等はポセット區スラビアンカ漁場の漁夫といひ、ポセット灣神合で發動機船に曳かれて漁撈中波浪のため發動機船と離れ濃霧に襲はれて進路を誤り羅津沖合に漂流したものだと申立てゝゐる

三倍の賊を擊退 分署長戰死

【 】十二日咸南國境情報=五道溝鮮萬頂子警察分署長以下十名は七道溝三道洋岔に出動中、九日午後七時頃匪首金汀好の率ゐる賊團三十名と遭遇し交戰二時間餘にして賊を奥地に驅逐したが分署長史梅禮氏はこの戰鬪で戰死した

自起黄燐爆發 少女大怪我

【大邱】十一日午後五時半頃安東郡內邑安寧洞三〇六姜在善氏二女粉□(一〇)が自宅屋敷內の梅の實を食べるべく梅の木に登りかけた刹那根元にあつた自起黄燐を踏みつけたゝめ轟然爆發し兩足下小腿部に全治二週間を要する傷を負つた

渡航票泥棒 密賣して御用

【釜山】府內大倉町二丁目瀧陽旅館の客引鄭任用(二□)と同李榮東(二□)こは去月十九日、廿五日の二回にわたり府內第一棧橋水上署派出所へ忍び込み保管中の渡航證明票廿枚を竊取、これを一枚十圓乃至廿圓で渡航朝鮮人に密賣してゐたが釜山署員に探知され十一日夜逮捕された

松島海水浴場 七月一日開場

【釜山】天候恢復と共に俄に眞夏になつた釜山はそろそろ水が戀しい季節となつたので府では恒例により七月一日松島海水浴場開きを行ひ今年は特に脫衣場、スプリング飛込み臺等の施設を充實する事になり府民の海濱聚落に伸を折つてゐる

全鮮庭球戰 西鮮豫選の組合せ決定

【平壤】十四日擧行の本社全鮮庭球選手權大會西鮮豫選大會は十一日申込を締切つたが十團體廿四組の參加申込あり、十二日午後六時から支局階上で福富副委員長、委員安田銀行馬東發、平鐵林、府廳平野、大重、鮮銀朴の諸氏に石井顧問、本社側は小西支局長と小崎記者出席、嚴正な抽籤を行つて組合せを決定し八時散會した

永雲里に點燈

【淸州】郡外四州面永雲里は戶數二百五十餘戶を算し淸州邑擴張編入區域となつてゐるが、今回大田電氣會社は同部落へ進出、過日來電氣架設工事中のところ十一日夜より點燈を開始した、部落民は開闢以來の文化に浴し雀躍の喜びである

少年雲隱れ

【金泉】金泉邑城內町金容謙次男金亨中(一□)は去る九日正午市日の混雜中に行方不明となり八方捜査したが手懸りなく引續き搜査中

咸北辭令(十一日附)

任實業學校敎諭、補會寧商業學校敎諭 咸國有

お金や指輪 郵便ポストに忍ぶ 集配人もビックリ

【大邱】去る三月から五月迄に郵便ポストから現れた一錢銅貨が二十一枚五錢白銅貨二枚書いてない官製葉書三十七枚もあり誰のわからぬ郵者が多いのに驚いてゐるが更にこの程十八金の指環(二匁位)一個が燦然として飛び出し集配人を仰天させたが局では誤つて落したものなら屆け出があるだらうと小首をかしげてゐる

客と運轉手 切符で爭ふ

【全州】道廳某課員が去る十日午前八時頃朝鮮自動車部本町停留所で出張地椎山郡に赴くべく淸安までの切符を買つて忠州行自動車に乘り込み淸安停留所で下車の際、運轉手が切符を受け取り檢札して見ると九日發行となつてゐるので無效のため料金支拂を要求したところ客は確に今朝買つたものだと應じなかつたので更に運轉手は會坪駐在所へ同行を求めたので某課員は九日附切符を賣つた君方の手落だとて突つ張り押問答が起つてゐる、客は顏を知つてゐる他の運轉手が中に立つてまあまあと仲裁の役を買つて出たつたが、さて軍配はいづれに揚つたやら……

あどばるーん

◇……長項製鍊所の鍬入式に招かれた大邱山郵便局長の小畑さん、さすがに話術の雄だけあつて能役の區所なくトツ摑んでは盛んに畑金節を披つたが少々調子に乘り過ぎて脫線

◇……時に皆さんお互に所持してゐる二つの金塊製鍊がきゝますずと高値の今日聊か助かりますがなアー

◇……ところで隣にチツト聞いてゐた口の悪いのが間髮を入れずオソラク借金といふ金が殘るでせうと鬪鬪返し

◇……これには流石の小畑さんも二の句が告げず暫時啞然としてやゝあつて『上には上があるワイ』と慨歎

母の死を秘め 搜査に活動

機船の襲擊事件に 釜山水上署の美談

【釜山】去る八日釜山港外赤崎半島で漁業用發動機船を襲ひ現金廿五圓を强奪した二人組强盜犯人は目下その筋で必死の捜査陣を張り犯人檢擧に大童であるが、第一線の搜査陣に活動する水上署片山刑事部長は九日朝郷里廣島から八十四歳になる母堂死去の報に接したがこれを秘して犯人檢擧に努力してゐたことがわかり署員を感激させてゐる

また密航團 門司で取押へられ 廿七名釜山へ送還

【釜山】十二日朝釜山入港の連絡船で門司署から廿七名の密航朝鮮人男女が送還されて來た、一行は九日晋州郡で釜山府外海岸から一名平均九圓の手數料で渡船、上陸間もなく發見され送還されたものであるが當局では惡周旋人を搜査中

谷間の姫百合=惠まれた夏の羅南

【咸興】北鮮は今鈴蘭の花盛り、パナマもカンカン帽も、この純白で可憐な花が咲いて、街に朝霜の中から「スズラン・ハナ(花)サオー」といふ花賣る鮮女の聲が流れる頃から行人の頭上に見受けられる、鈴蘭は羅南近郊には多いだけに何處の家へ行つてもあの強い芳香が香つてゐる、最近は鈴蘭と呼ぶよりもリリーと呼ぶ人が多く、リリーはリリー・オヴ・ザ・ヴアレーの略語で、谷間の姫百合と雪の北國にだけ惠まれた花である

とんだ泥棒

【釜山】十三日午前一時頃府內西坪里七七先通り方より「泥棒々々」と騷ぎするのを巡回中の平樹巡査が聞き駈けつけて見ると一名の怪漢が飛出したので取押へた、右は府內岩町一七張鳳宗(二九)といひ泥坊の本妻(?)の實(二七)と密會せんと併個(?)中を泥棒に誤見されたものであつた

お子樣の健康增進に

吸收早く滋養に富む最も理想的の幼兒榮養料!

「どりこの」は人體活動の源泉ともいふべき葡萄糖・果糖・アミノ酸を主成分としたトテモ美味しい滋養料で、胃腸を働らかせる事なく體內へ吸收され、體力・元氣を增進致しますから、幼兒の榮養補給には最も理想的な滋養料です。

トテモ美味しい專賣特許の滋養料!

虛弱體質のお子樣に……
母乳不足のお子樣に……
榮養不良・發育不良に……
離乳期のお子樣に……

ゼヒ美味しくて滋養になるどりこのをお與へ下さい!

「どりこの」は次のやうな方にも眞に好適です!

▲虛弱體・腺病體質の人
▲病中・病後衰弱の人
▲結核症・神經衰弱の人
▲胃腸機能の衰弱した人
▲貧血症の人・老衰の人
▲產前產後・姙娠中の人

お世辭なしにお奬めの出來る美味と滋養のお飲物!

◎來客の御接待に……
◎病氣見舞・御進物に……
◎お中元の御贈答品に……

全國の藥店・食料品店・百貨店にあり

發賣元 東京・小石川 大日本雄辯會講談社代理部
總代理店 東京・大阪 玉置合名會社

どりこの

[illegible]

婦人 家庭

氷はかうして節約する
壊れた所はないか 流氣を塞がぬ様
取扱方の注意など

冷藏庫

（冷）藏庫を新しく買つてお使ひになる際は、初めの三日間位は冷氣のしみ込むまで、氷を三四割がた餘分に入れるがよろしい、中の掃除をよくし、殊に塵芥のこぼれた箇所はよく拭きとり、内部は時々水洗ひして移り香も防がねばなりません

（藏）つておいた冷藏庫を再び御使ひになる時はアルコールで内部をよくふき、後きれいなお湯でふき十分か湿のなくなるまで乾します。冷藏庫は相當氷を使ふものですが、きりとてあまり氷を節約する事は無理です。しかし合理的に行へば十分節約出來るのです、それには蓋或は扉を完全に密閉させる事が第一に必要です、新しく初めてお求めの方は少しの隙間もないやうなのを吟味して買つて下さい

（第）二は壁が完全に斷熱の不良導體であるが肝要です、壁内に入つてゐる防熱コルクなりツントラ叉ノコ屑などの面にも一様に入つてゐるのがよろしく、さういふのは外からたいて見ると重い音がします、冷氣が扉を動かす度に風が起つて氷を溶かしますから靜かに開け立てして下さい、第三は

（壊）れてゐるのを知らず使つてゐて氷を減くす事があります、例へば扉が……離れて外から……どこか

惡い空氣が中に侵入してゐる事がよくありますから注意せねばなりません、それで取扱ひ方ですが

一、扉のあけ立てを手ばやくすること

二、温いものは外でさましてから入れること

三、空氣の通り口の道を塞がぬこと、即ち冷えた空氣は重いので下へ下つて來ます

（温）まつた空氣は上へあがり順序よく循環してをります、そのため冷藏庫の棚の両側には必ず空氣の通ふ道がついてあるのですが、棚に冷すものを一ぱいあげてその道を塞ぐと却つて中のものが冷えない事になりますから、それらの事を考へて氷の節約をして下さい＝寫眞は花月別館の大冷藏庫

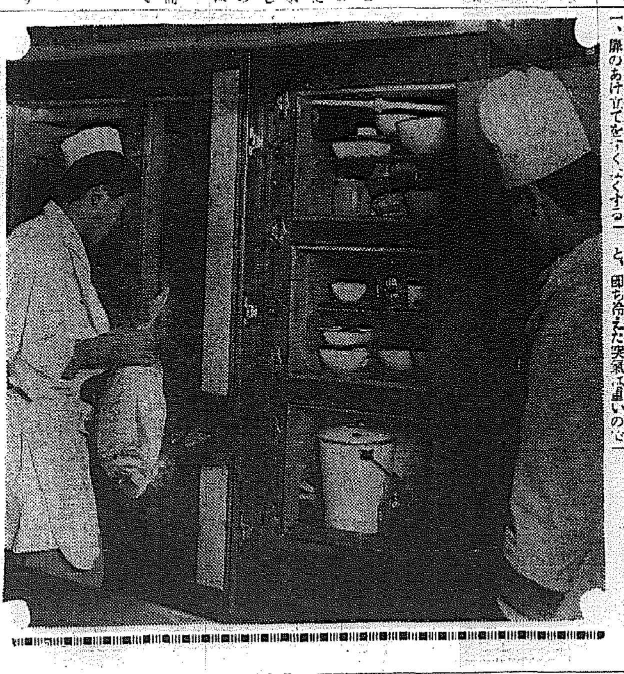

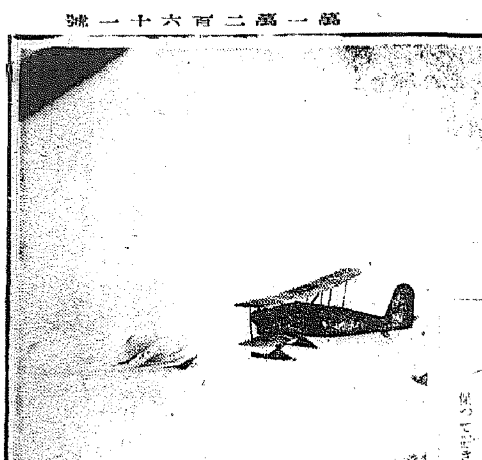

冷藏庫の溫度

◇……冷藏庫に入れて置いても物が腐ることがあります、この場合冷藏庫そのものが惡いこともありますが使用法を誤つたゝめに起ることが多いのです

◇……うつかりしてゐて氷がなくなつたのも知らずにゐると冷藏庫内の溫度がバクテリアの繁殖には持つて來いの六十五度乃至七十度といふ腐敗期と同じ溫度になつてしまふからで、矢張り十度前後に保つて置きたいものです

◇……一日に一貫目要る冷藏庫ならば一貫目氷を入れて置くやうにすると絶えず氷が殘つてゐるわけで溫度が變化することなく安心が出來ます

◇……冬になつても冷藏庫の使ひ途があります、それは鼠が穴を……つて、そこにソケットを付けてコードを通し、電球を點すと立派な食品類の保溫庫として利用することが出來ます

雪と氷にとざされた 死の南極の實寫
こども會からの贈物

【すぢがき】これは有名な南極探檢家バード少將が死の氷雪と闘ひたがら蒼涼の果、南極を見きはめアメリカの旗を高く立てる迄の様子をほんとうにカメラに收めたものです、二ヶ年の間バード少將は南極に……危險な目にあつたかわかりません、世界で一流天文學者や地質學者、生物學者達三十六名の探檢隊――ある時は零下八十度といふ想像もつかない寒さの中で太陽のない寒原を幾月も幾月もかゝつて少將の行方を探ねました、大きな飛行機や、もの凄いトラクター、エスキモー犬、人も動物も力を合はせて恐ろしい自然の力と闘ひます、大きなアザラシの赤までが暴れ出したりペンギンの大群が騒ぎ出したり、みなさんはきつと手に汗を握つてこのフイルムに吸ひつけられるでせう、しかもこの映畫はパラマウント社の手で特に親切な分り易い日本語の說明が入つてゐるので目の覚めるやうな美しい南極の景色をみながら色々とためになる科學の知識を得ることが出來ます

あす午後一時です 府民館の京日コドモ會
トーキー・舞踊などビツクリプログラム

松の實キャラメル

鍾路小學校の學藝會 鍾路小學校では十三日午後一時から父兄會を兼ねて擧行、稀に見ない多數の父兄參觀で盛況であつた

お家庭向きの新季節お料理
朝鮮割烹調理研究會調製

刺身 材料、すゞき胡瓜、芽じそ、活きのよいすゞきを選び三枚におろし、皮を剝ぎ中骨を去り、木目を出してへぎ切りし、井戸水に取り入れて洗にします、皮は熱湯をサツトかけ、松皮とし、適宜湯庖丁致して置きます、胡瓜は前後を去り縦に三方から斜に庖丁して矢筈形とし、すゞきの洗一人前七枚、皮五切れ、矢筈胡瓜二丁、芽じそを添へて形よく盛り合せて供します

焚合せ 材料、きす、ゼラチン、なめたけ、生姜、ちしやとう、酒、鹽、味淋濃口醤油、白味噌

きすは三枚におろし腹を去り、熱湯を通して霜降りします、酒、鹽、味淋、濃口醤油にてよく煮込み、肉のみ取り出し、煮汁には出汁を加へ寒天、ゼラチンを適宜に加へ火にかけてよく溶きます、次に先のきすの肉を加へ流し罐に流します、なめたけは八方地にて味付し地を切り置き、生姜は針に打ち、別に先の流し罐に平均になめたけ、針生姜を加へ、冷して適宜に庖丁致します、ちしやとうは丸く皮を剝ぎ、サツト熱湯を通し水にさらすそのまゝおき、別に煮出汁に白味噌を取入れよく擂り、味淋、味の素を加へて好みの味をつけます、其の中に、先の素揚げのちしやとうを約五時間位漬け、後取出して先のきすの煮こゞり、佃ちしやとう二丁を一人前として器に盛り供します

台物 材料、そうめん、海老、鞴菜、松茸、寒天

上等のそうめんを熱湯に湯し、よく水洗して笊に取つて水氣を切つておきます、海老は皮を剝ぎ、背腸を抜き去つてそぼろとし、好みの味を付け、鞴菜は前に小鹽に使ひその殘りの葉を八方地に浸し置き、松茸は短冊に打ち、先の鞴菜とよく混ぜ合せ、流し罐の下に敷き、其上に汁加減の出汁を造り、寒天を加へ、火にかけてよく溶かしたるを少量加へ、又其の上に先のそうめん殘りの出汁全部を又其の上に加へて冷し、凝固せば（翠日に造らない事）適宜に庖丁して器に盛りそば下をかけ辛子を添へて供します（一升の出汁に寒天二本の割合）

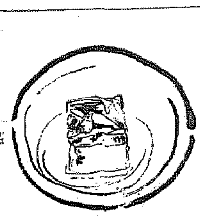

◇……臺所の硝子、窓の硝子など曇り勝ちに曇つてあるのは嫌なものです、まづ、熱い湯を用ひてよくしぼつた布巾で汚れを去り、次に布巾に酢をつけて十分に拭き取り、最後に乾いた布で磨きをかけます、鏡臺の鏡も同じ方法でいいのですが、餘りあつい湯を使つてはいけません

後藤又兵衛 (33)
大島伯鶴 講　正美 畫

卜傳の劍法

スルと、この時までゴロリ横になつてゐた卜傳が、起上りながら口を挾んだ。

「一寸、物をお訊ね致し度いが……」

「何じや？貴公は……」

「其許の前でござるが、自分等も若い頃より少しは劍法の稽古致した。しかし、吾等の習ふた劍法は人に勝たうとは心得ず、只、人に負けぬやう修行致してまゐつたのであるが、如何なるものでござらうか……」

と、言つた。

「ふゝむ。それは生ぬるい流儀ぢやナ。一體お主の流儀は何と申すか？」

「されば、無手勝流と申して居ります」

「なに、無手勝流と？ふゝむ、無手勝流と申す以上には、武器無くして勝利を得ることぢやが、お主はやはり見る通り二本差してゐる。それは何故に帯してゐるか」

「されば。我儘の誇り、惡念の萌しを斷つためでござる」

と、卜傳が答へた。スルと、武士は、カッと怒つて、

「言ふたりや……然らばお主、拙者と立合致して、手無くして勝つことが出來ると申すか……」

「さればにや。此の兩刀は用ゐ申さんが、吾が意は、即ち劍となつて働く。この劍は、活人劍であるが、對手が、惡人邪法であるときは、その儘、殺人劍とも相成る……」

是を訊くと、武士は、いよいよ怒り、

「ヤア、其の一言聞き棄てにならん然らば！拙者と立合ふかッ」

と、大刀の柄を押へ、腰を起さうとしたので、卜傳が、

「お望みとあらば、お相手申さんが？乘合ひの衆がお急ぎでなくば、暫時、見物さつしやるか、如何ぢや……」

訊ねると、

「結構でござります。是非、御兩方の試合を拜見致したいもので……」

「これは面白うなつて來た！」

と、誰も不服を言ふ者はなかつた。

「然らば船頭、あの離れ島に船を着けて呉れい」

と、居崎の傍らにある小島を指して、いつた。船頭も面白半分、言はれるまゝに船を着けると、大兵の武藝者は袴の股立をきりつと取つて、ひらり陸へ飛び上つた。

同時に抜き放つたのは、三尺八寸もある大太刀、卜傳を眞二つ！にして呉れんずとばかり勢ひ立つてゐる。

「さあ、まゐれ！」

スルと、卜傳は、冷かに笑ひながら、

「まア、待たれい。無手勝流は、心を靜かに落着けぬとどうにもならん。まづ、此の兩刀を暫時、其方へ預けて置く」

と、船頭の方へ、大小を出したから船頭も呆れて卜傳の面を眺めた。

「お武家さま、大丈夫で御座いますか、刀が無くても、勝負が出來ますか」

と、おどおどしてゐる。卜傳は、莞爾として、

「心配には及ばん！其所が無手勝流である……時に、島渡棹を貸して呉れい」

船頭から水馴れ棹を受取ると、ヒヨイと向ふの岸へ飛び移るかと思ひのほか、ダイと船を沖の方へ突き出してしまつた。

船は、島を離れること二三段。

「あ、あ……」

見る見る間に、水の上にスルスルと滑り出したから、島に立ち上つてゐた武藝者は、眼をまるくした。

そして、

「やいッ、何で船を着けん？こらッ……」

と、喚鳴つたが、船はだんだん島を離れて行く。――

どんな家庭害虫でも わけなく全滅
今津博士創製 學術的
怖しい傳染病の媒介者 蠅の全滅は イマヅ蠅取粉で！
室内に少量撒いて置くと、蠅取粉の香氣で、毒ガスにかゝつた様に、蠅が十分位で全部落ちて、死んで了ふ
蠅はもとより
▼蚤・南京虫・家ダニ
▼蟻・あぶら虫・うじ
▼頭の虱・○○の毛虱
▼犬猫、牛馬、家禽の蚤虱・ダニ・はむし
手輕に全滅する！
◆液体殺虫剤と比べて★・ダンゼン強くて永もちがする
南京虫用(赤函) イマヅ蠅取粉 別にあり
大阪市・大仁本町 株式會社 今津化學研究所
專賣特許・人畜無害
イマヅ蠅取粉
福當り懸賞中 詳細は商品に添附

子寶良藥 美神丸
コシケ・婦人病には
色々な藥が有りますから一膝どの藥が自分の病症に適してゐるか？…お迷ひのことゝ思ひます。美神丸は一球が七日間連續的に効き、近頃の壓球は十分位でスグ溶け同じ一球でも千倍の効力があります
子寶に惠まれ夫婦仲がよくなる名藥
宅秘密治療藥です。ありふれた内服藥、効めの數分しか續かぬスグ溶ける壓球では頑固な子宮病は治りません。美神丸は一球が七日間連續的に外科手術と同樣に奏効し○○病症子宮、卵巢の惡性病も治します
コシケが下りる、月やくが不順、月經痛がある、ひどい冷え込み、頭痛眩暈、腰下腹の引つり痛み、○感症子寶のない方…いづれも子宮、卵巢が惡いのです。一刻も早く美神丸をお用ひ下さい本藥は醫者もすゝめる專門の自
一ケ月の治療費只の一圓五十錢！
數多ある婦人藥中で美神丸が一番良く効き而も一ケ月の費用が只の一圓五十錢です、夫婦生活の圓滿、子寶を望む御主人は奥さんに美神丸をおすゝめ下さいその結果家庭は幸福になります
試藥進呈は本藥が元祖
本藥は藥効に自信がありますから發賣以來既に數百萬人の方々に見本を進呈して居ります。他藥には見本と實際の藥と効めの違ふものもある由美神丸は絶對不正不義なし御安心の上ハガキで新聞で見たと本舗へお申込み下さい一圓以上の貴重な品を進呈します
無代 タダで上げます 進呈
御注意!! 類似藥は原料粗惡で効めは無く副作用あり新製美神丸は上く効き早く病氣を好評です
藥一圓八十錢 價三圓五十錢
大阪市東區南久寶寺町堺筋 本舗 宮内善進堂 振替大阪五七番
懇切な全國の藥店にて販賣す、品切れの際でも類似藥は駄目ですから他の店へ、又は本舗へ注文あれ

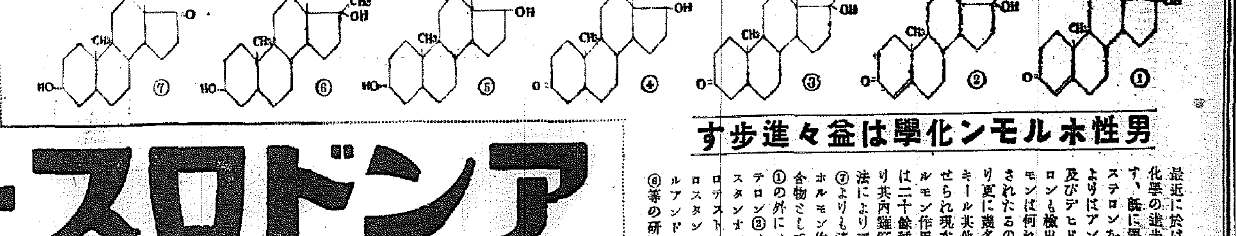

男性ホルモン化學は益々進歩す
最近に於ける男性ホルモン化學の進歩は洵に驚嘆に値す、既に睾丸中よりテストステロンを製出し又男尿中よりはアンドロステロン⑦及びデヒドロアンドロステロンも檢出され且之等ホルモンは何れも化學的に合成されたるのみならず夫れより更に幾多の異性体やアルキール其他の誘導体も製出せられ現在に於ては男性ホルモン作用ある類似化合物は二十餘種を數ふるに至れり共内雞冠試驗法及鼠試驗法によりアンドロステロン⑦よりも遙かに強度に男性ホルモン作用を發現する化合物としてテストステロン①の外にメチールテストステロン②メチールアンドロスタンオール③デヒドロテストステロン④アンドロスタンヂオール⑤メチールアンドロスタンヂオール⑥等の研明を見るに至れり
強力 男性ホルモン
アンドロスチン
アンドロスチン「チバ」は單一の男性ホルモン物質のみを含む藥劑に非ず、雄性生殖腺中に包含する男性ホルモン及總ての有効成分を含有せしめ雞冠發育試驗の外ラッテ試驗により精囊に及ぼす作用をも一定せるものなるが故にその目的とする治療的効力の發現確實にして迅速なり本劑の作用は精神形成並に男性々徴の發達及全身的の發育を統制し且つ血色素數・赤血球を増加し含水炭素の新陳代謝を旺盛ならしめ活力を湧出し身神の疲勞を恢復す
體力・精力・精神力の衰退・疲勞倦怠感・生殖器衰弱・性的神經衰弱・高血壓・糖尿病・視力減退早老症其他一般老衰現象の豫防及身心の衰退に伴ふ諸障礙に適應す
【定價】錠劑三十錠入金三圓八十錢・百錠入金十一圓五十錢二百五十錠入金二十五圓・注射液六管入及五十管入あり
内外著名醫家の臨床實驗報告は大阪市東區瓦町三和ビルチバ藥品バーゼル化學工業會社日本學術部より郵呈

スポーツと演藝

綺羅星の外野陣
ペンチ・審判に對する希望など

春の實業野球リーグ
□□總評(終)□□　安田義信

外野手には多士濟々、殖銀の中島中堅手のはなばなしき當りは、全、早川兩君の好打と共に、殖銀を優勝に導いた。鐵道の新人山中君の前半に於る當り、永田監督のピンチの強さ、河野中堅手の鐵道の守備も良く、遞信の龜井猛打王が前半の不振は遞信軍のために惜まれた、京電中堅手の渡邊、新人秋山君の威力等、各々異彩を放つて、好手オンパレードの壯觀であつた

—◇—

大體まとまらない筆で、概評を終へたが、さて、總括してリーグ戰中に感じた事どもを、もう少し申つてみると、勝星を得て進むチームは別として、他のチームが優勝圏内から落ちると、自然試合がダレ氣味となり、眞に不始末なゲームを現出させられた、プレーを樂しむとなれば、優勝は第二の問題であるかも知れないが、一つ一つの試合に全精力を傾注してこそ選手としての本懐を達するのであつて、部を代表して出場する以上は心おきなく戰つて戴きたい、それでこそ選手としての誇りも味はへるのである

☆熱をもつて☆　試合に臨むのであれば、プレーに當つても、良き判斷をもつて處理し得ると思ふ　京電對遞信二回戰の際(何回目か失念したが)京電、秋山君が中堅安打を放つて一壘に生き、そのまゝ二壘を襲つたプレーは最近見慶へのあつたプレーであつて、さう駿足でない同君だけに、プレーに對する眞摯な態度と言つた事を痛切に感じさせられた

次に試合の進行に就いて審判の判斷も必要とされるが、所謂ピンチ等に際して度々傳令の飛び出す事や交代の緩慢等は、日頃の訓練によつて解消され得る事柄だから、ベンチも心掛けて戴きたい、又、次打者が二人も待機圏附近に出て來られる事も愼んで戴きたいさうした事は審判の判斷に對する妨害となるからである

☆守備の妨害☆

最後に、審判諸君は常に、殿も合議にして公平を第一に審判に當つて居るのであるが、機械ではないのだから、思はぬミスジヤッヂも時には生じるやも知れないが審判員の位置と選手やベンチ等の位置は全く違つてゐるので、各自の角度を通して見る眼は可成り相違する場合が多いのであるから、その點をも了察して戴きたい、審判のギヤッチに對する位置とか、又は判定のタイム等に就いては、各審判員共充分に研究し、努力して戴きたい、只、特に注意しなくてはならない事は、審判のボールに對すると、選手のプレーに對するチヤツチに

☆先入意識を☆　持つ事はさくべきである、以上、縷々リーグに對して愚觀を述べて見たが或は穿り過ぎる事柄や字句も隨分多かつたと思ふが、その點は讀者にも御容赦を願ふ次第である(終)

學聯陸上競技
强者ピツクアップ(下)
荒木外他

フヰールド

走高跳では島崎(帝大)山本(高商)の兩君が最も光つて居る樣だ、島崎君は實力を有しながらも大會には何時も惠まれなかつたが、今年は木村一夫氏の指導を受け益々好調を續けてゐるし山本君また昨年のスランプを脱したので兩君の一騎打がフヰールドの華として今から期待される、高商の越田君、帝大の富田君、黑原君等が強いスプリングを持つてゐる。その他高商の中出、醫專の佐藤、齒專の飯沼等の諸君が有望

×

走幅跳では越田君(高商)朴君(齒專)の一位爭ひだ、恐らく二人の競爭に依り大記錄が生れるのではなからうか、此の二者に次ぐ者に帝大の島崎君、高商の山本君、法學の小野君、齒專の金君等が擧げられる　三段跳では法學の小野君に次いで齒專の金君、高商の越田君等の進境が傳へられて居るので恐らく三つ巴戰を演ずることだらうその他、帝大の島崎君、黑原君普成の朴君、齒專の金君、高商の山本君、法學の松口君等の活躍が期待される

×

棒高跳では、石川君、古尾君、成松君と一流所が全部卒業して聊か寂しさを感ぜられるが、本年最も有望視されて居るのは、齒專の野上、牛島、橋本の三君に、帝大の藤本君

×

投擲競技では、松濤君、玉岡君、辻君と大物が一時に學窓を出て陸上に於ては聊か寂しさを感ぜしめられるが、昨年の覇者朴賛金(普成)及び安榮植(齒專)が健在なので記錄的には決つして見劣りしないと思はれる

圓盤投では、普成朴君の優勝、二位は齒專の安君か帝大の黑原君あたり、砲丸投では、齒專の安君普成の朴君、醫科の鈴木君あたりが優勝爭ひだらう

×

槍投げでは帝大の徳久君、醫科の鈴木君、法學の桐木君、齒專の金君等が光つて居るが高商越田君の一投も亦ダークホースとして見逃せない

×

鐵槌投では、齒專安君の一人舞台だ、普成朴君、高工服部君あたりが二位を爭ふが四位以下は全く混沌たる狀態である

×

何より本大會の興味は、短距離障碍、跳躍に斷然たる强味を有する高商と全種目に得點の可能性ある齒專との優勝爭ひにあると思ふ、前二校を脅かす者は帝大か、高農か

映畫・演藝・音樂

結婚十周年
ラ・ロツクとバンキー夫妻

銀幕の大スター ロッド・ラ・ロックとヴイルマ・バンキイが結婚してから丁度この六月で十年になる。離合頻りなる米國の映畫俳優中にあつてひどく羨ましがられてゐるのも道理、珍しがられてもみる至極圓滿な御夫婦である。結婚記念日たる六月の廿八日には知人を呼んで盛大な祝賀宴を張ることになつてゐる、ロッド・ラ・ロックはバレンチノ亡き後の二枚目として鳴らしたスターで、一時引退してみたが最近パ社映畫『ブレザー』にかける殺人』『我々又逢ふ日まで』などで銀幕にカムバックした、又バンキイは『黄昏』でバレンチノの相手役としてデヴューして以來コールマンとの名コンビで素晴らしい人氣を得たがトーキー時代に入ると共に引退今日まで、ロックのよき妻として家庭にとぢこもつてゐる、ロックは卅八、バンキイは卅二、映畫界ではバンキイを返り咲かせるため運動して居るとか、ロック、バンキイ夫妻の他、相當の長い月日圓滿な家庭を營んでゐる米國スター夫婦の代表的なものは

アル・ジョルソンとルビー・キーラー夫婦の九年、ハロルド・ロイドとミルドレッド・デーヴィス夫婦の十四年、ビーブ・ダニエルスとベン・ライオン夫婦の七年、リチヤード・アーレンとジョビナ・ラルストン夫婦の七年、ノーマ・シアラーとアーヴイング・サルバーグ、ウオーレス・ビアリイとリタ・ギルマンの十四年などがある

サイレン

◇崔承喜をはじめ朝鮮藝術家が舞踊音樂その他に進出著しい折柄トーキー作品高麗映畫洪吉無監督文藝峰、池京順主演の『薔花紅蓮傳』が内地進出

◇既に大阪ベーク劇場で二週間の長期興行が行はれた

◇東京では十八日から淺草東京俱樂部が獨占公開と決定した

◇物語は薔花と紅蓮の二姉妹の悲劇的哀話だが日本版としてスーパーされてゐる

第十八回全鮮女子中等學校　庭球選手權大會

廿七日(團體)　廿八日(個人戰)　京城運動場

申込み・廿二日まで本社運動部宛

昇段大手合戰譜(10)　日本棋院

四段 井上一郎　先相先　三段 田中不二夫

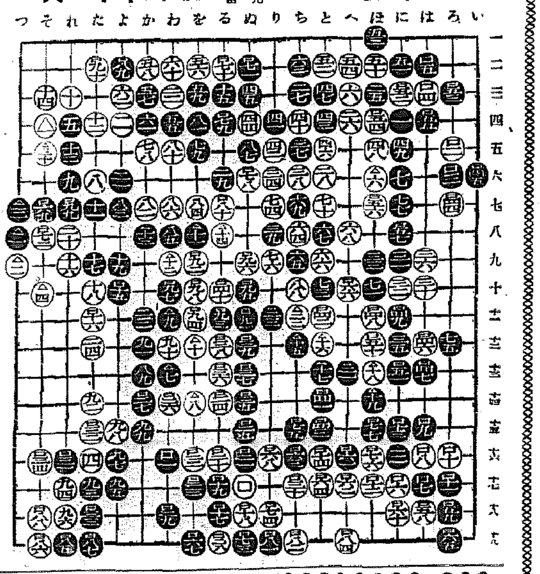

(分)
●一 つ八　○二 つ九
●三 つ七　○四 そ十
●五 二五ノ目トル　○六 ほ七
●七 わ十三　○八 を十四 1
●九 わ十一　○十 を十三
●十一 を八　○十二 わ九
●十三 か八　○十四 る八
●十五 ち十五　○十六 と十五
●十七 と十三　○十八 ほ十三
●十九 ほ十四　○二十 ヌ五
●二十一 へ十三　○二十二 ち十二 1
●二十三 り十一

(一分以內は切捨)
○七二 抜トル　●一八三 ツグ

二百二十三手完=黑中押勝

所要時間　白 七・五四　黑 七・五二

(制限時間各八時間)

戰跡を顧みて
五段 篠原正美

●黑九以下白十四までは定石の一型である

●黑十五で『れ十二』にヒラき、白四五のヒラキを許して、二一とハネて行くのも一つの構圖ではあるが、譜の如く上邊を割打つて行くのも有力である

○白十六は一路高く十七の方を擇びたい、次ぎに黑ロ八九の走り込みならば、以下白六二黑五八白二二黑六十に次いで八三とハネる譜子が相當嚴しい

譜は黑二一のハネを好適ならしめてゐる點に難がある

●黑二三で二四から迫るのも筋であつて、多少の難解を免れがたいが、黑不利の歸結は考へられない

○白二六は四三にコスむ方が穩い、次ぎに黑『る五』ならば、白七十に二間トビして徐々に打進むのを要領とする

○白二八では四十にツケ、黑四一白三七とノビて治形を急ぐ方が賢明ではあるまいか

○白三十の割打ちは打過ぎ、六七に一間トビして待機の姿勢を採るべきである

此の不當の一着が、黑三一の強行を促がし、白の勢力が上下に割かれたのが、本局の敗勢を速かならしめた第一歩と見られる

○白三五では直ちに三七にノゾくべきであり、黑三六では隙さず四十に打つて白の手順の錯誤を咎むべき機會である

●黑三九までの攻擊を蒙り、六以下の白の一團は遙かに窮屈を感じたのである

○白四十の割り込みは手筋のやうではあるが、白四六に次いで黑四七とグツと妙手があつて感心出來ない

白四十で四四に當み、黑四五ならば『る五』とコスミツケるし、黑又ロ七九ならば八七とノビて捌き得るであらう

譜の白四八黑四九の交換を强要されたのは、白の苦痛である

●黑六三と押へる前に七一の曲りを試み、白の應手を問ふべき機會である

白若しロ四六ならばそこで黑六三の押へ込みを敢行するし、白又『り二』のノゾキによるワタリならば、黑七五のトビによつて三十以下三子の白を籠中のものとするのである

●黑六七は八八のノビを本手とする

○白七六では直ちに『ろ十一』にコスミツケ、黑ロ四六の時ロ三二にケイマして活路に就くのが大きい次いで黑は七六とツイで戰ふ事になるであらう

●黑八三では八六にツケて捌くべきである

○白八八の打抜きは手厚いが、この局勢に於いては八九にケイマして五以下の黑の大石の狙ひを忘れぬ意氣が望ましい

●黑九三は打過ぎ下邊ロ二一の大場を占めて充分の形勢と見られる

○白九四では隨つて九五から押へて打つべきである、九六に至つても九七に押し、上下の連絡を許さぬ方針を採るべきである

●黑ロ一のカケツギとなつては大勢は白を去つたものと見られる

次回對局者
四段 中村勇太郎氏　先相先　三段 高川格氏

新映畫の栞

江戸情炎史
片岡千惠藏主演　千惠プロ作品

土師清二原作國民新聞連載の長篇を映畫化した新興キネマ提供千惠プロ特作、題名は『江戸城炎上』監督は原顯義

幕府末期における『新しきもの』と『古きもの』との對立のなかに若き劍士の受難苦悶の半生を描く

片岡千惠藏主演、香住佐代子、瀬川路三郎、香川良介、阪東國太郎等共演

――武器なき人々と共に十一日から京城中央館に封切――

◇スウニ画評◇

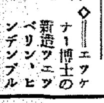

―エツケナー博士の新造ツエツペリン・ヒンデンブルグ號は既に第二回の大西洋横斷を終了したがRKOラヂオ社はこれに取材した映畫を製作することになつた、題名は未定であるがエツケナー博士の子息にはジョン・ビールが扮し船長の役はライオネル・バリモアが引き受ける筈である

演藝案內

松竹座　P.O.L 電本三〇六 黄金町東
十四日封切十七日まで上映、十四日(日曜)は三回興行大衆料金十錢午後一時迄は小學生に限り五錢
マキノトーキー明朗時代劇、監督新進田丸重雄　園德慶　櫻井京子主演
オールサウンド　旅と春風
川田富雄 風嚴鞭外新人社女優連競演、美人揃ひの女義の一座と香氣な春の天下の浪人、それに子供の一人旅…この朗かな取り合せが後になり先になり春日遲々たる街道を江戸へ江戸へと上り行く
オールセレゾニック映畫社特作　ハリー・ピール監督自演　冒險大活劇　大冒險王後篇　インゲ・ヘラード　エルゼボーデンハイム　アイデアル・フイルム會社特別提供
英國名所

若草映畫劇場　電本五三四四番
十四日より十八日迄五日間　晝夜二回續返映　學生以下御割引　名譽大人五十錢學生三十錢均一
PCL超特作オールトーキー　あきれた連中
岡田敬 伏水修監督作品　横山エンタツ 花菱アチヤコ主演　流線型漫才の銀幕初登場。爆笑、笑ひ!笑ひ!
▲メトロ映畫大作日本版　猛獸師の子
リチヤード・ボレスラフスキ監督　ウオーレス・ビアリイ　ジヤツキー・クーパー主演
我子の愛情を復活せしめん爲には如何なる犠牲をも厭はなかつた……遂には生命をも賭すと云ふ父性愛の感激篇!
▲パラマウント超特作日本版　過去から來た男
ハロルド・ヤング監督　エリッサ・ランディ　ソランセスド・レーク　ケント・テイラー主演

浪花館　松竹映畫全鮮封切 明治町二 電本三〇三
六月八日より十四日まで　上映時間表
下加茂落語トーキー　三ん下お旦那　診優小笠原章二郎主演
松竹大船撮影所第一回作品　島津保次郎作品　家族會議　松竹オールスターキャスト

京城劇場
十四日より十八日まで毎夕六時開演
新歌舞伎と浪曲劇の名優　桂憲一郎大一座
御當地お馴染の人氣王桂憲一郎一座は今回內地より若手花形俳優を呼び迎へ名狂言毎日替りにて開演しております、猶名浪曲家世界亭日の丸師の熱演にて一層大車輪の舞台を現出して居ります
特選藝題　一、二人半次　二、天保カチユーシヤ　三、血染の瀑布　四、御所の五郎藏　五、鬼面山谷五郎

京寶館　松竹共榮 鍾路二 電光二三
十三日十四日二日間
P・C・L特作怪異劇　牧逸馬氏絶筆映畫化・木村莊十二監督作品　中野英治・千葉早智子主演
オールトーキー　都會の怪異七時三分
往來で不思議な夕刊を賣りの老人から無理に買はされた夕刊それもあすの夕刊ではないか!その夕刊は火事を報じ強盜を報じ、勝馬を報じてゐるそうだ勝馬だ!と思つたが馬券を買ふ金がない、フト頭に浮んだことは强盜の盜んだ金を奪ふことだ…
右太プロ特作　原作・監督中川信夫　市川右太衛門主演
サウンド版　惡太郎獅子
第一映畫特作原作茂林寺文福監督石本統吉月田一郎歡川絹枝主演
オールトーキー　或る夜の出來事　原耶まりえ、小泉嘉輔、原譲介共演

團成社　鍾路三丁目 電光 日活封切
十四日封切　毎日二回午前十時四〇分午後一時半 六時半
伊太利ACI超大作映畫　マルダ・エツゲルト主演
おもかげ

カルミネカローネ監督　伊太利が生る樂聖ベルリーニが不朽の名歌劇ノルマと共に捧げし清きロマンス美しい南欧の情緒的雰圍氣の中に薄命の佳人と樂聖の生涯が物語られます
佛トビス超特作映畫　G・W・パブスト監督　ジヤン・ギャバン・ジヤニーヌクリスパン主演
上から下まで
京城撮影所超特作映畫　朝鮮語作設日本版
朝鮮映畫史上不朽の金字塔　朝鮮映畫を代表する唯一の快作
洪吉童傳 續篇

中央館　新興キネマ 黄金町 電本三四三
十一日特別大公開(五日間)
初夏緑風の映畫鑑賞シーズンに放つ久方振りの新興キネマ特選名作
此の名プロ!此の大衆料金必ず諸彦の御滿足出來得る中央館のサービス週間に御期待乞!階上・階下共大人學生卅錢小人廿錢　毎夕六時開始
新興キネマ東京撮影所超特作　オール續物號　原作中野實・脚色岡山寧三・監督青山三郎
新興キネマ京都撮影所特作　連載國民新聞・原作土師清二・脚色民門敏夫・監督原顯義
オールトーキー　武器なき人々　月形龍之介・霧立のぼる・立松晃
サウンド　江戸情炎史　片岡千惠藏主演
コロムビア超特作　漫畫 全一巻
新興キネマ特別提供　新興キネマニユース第八報

朝日座　京城本町五丁目 電本一二六六
六月十日より五日間限り　松竹專屬地方進出第一回公演
オール日本　爆笑漫歳名人大會　東京
特別出演　新內九州家元 冨士松加賀太夫　ハーモニカ會社專屬 後藤源治先生　オルタネーション 浪速マンマル　漫歳 浪速シカク
八大松竹が誇る粒揃ひの大ユーモア陣遂に總動員返し出來ぬ地方巡業一行中には新內の家元九州家加賀太夫及びKKハーモニカ會社專屬ハーニスト後藤源治を主それに漫歳王砂川捨丸横山エンタツ等と共に名題たる浪速シカク浪速マンマル等を特別出演として一行五十有餘名の陣容滿洲よりの歸途朝日座にて五日間大々的の公開
上演目　ナンセンスオンパレード漫歳　ユーモラス漫談　浪曲鑑賞　新內　所作事漫歳　江戸情緒哥曲　競合奏競技漫歳　トリック漫歳　オールタネーション漫談　ハーモニカ吹奏漫歳(正六時開幕)

喜樂館　日活直營 京城本町 電本一五九
六月拾日より六月拾六日まで七日間　日活特作名畫の純選週間
時代劇は…日活京都超大作オールトーキー　大佛次郎原作　監督荒井良平
大久保彦左衛門 完結篇 第二篇　嵐寬壽郎 花井蘭子 山本禮三郎主演
現代劇は…日活東京超特作WEオールトーキー　家庭社會劇　試驗地獄
監督倉田文人　中田弘二 高木永二 黑田記代 島耕二主演
世の試驗地獄を描く家庭のペーソスといたいけない童心に燗でる悲傷の社會劇又兒童に捧ぐる純情篇
日活東京超特作WEオールサウンド版　深夜の太陽
監督倉田文人　島耕二 高木永二 原節子主演

皆様おなじみの
三ツ矢サイダー
一番味がよい

夜間の勤めは頭にわるい、朝ノーシンで立てなほせ

爽涼
お暑いさなかはさつぱりと
資生堂
バニシングクリーム
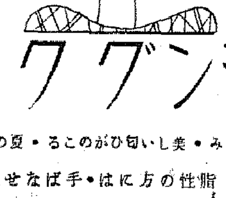
お肌にさらりと溶けこみ・美しい匂ひがこのる・夏のお肌にふさはしい
脂性の方には・手ばなせぬ品です
五〇セン・大一円

タバコのみの
歯磨スモカ
そばよう
どんがい〳〵
と云たらイヤそばだと
怒つた人が
ある　成る
ほどむき出し
したその歯
の色からが
そばだつた

煙草化粧品藥店ニアリ
定價十五錢

精菊
ライオンかとり線香
強力殺虫液 エキライオン

大黒ブランデー
斷然旨い國產の美酒

大阪天王寺の カシワムシ
円印に御注意
岩崎大海堂
セメン菓子

セイロン種・國產
トリス紅茶
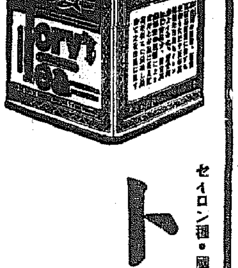
茶樹の枝端に萌え出る若葉
それで造つたトリスです
全くおいしいトリスです

ナショナルランプ用

ナショナル乾電池

京城府旭町二丁目八番地
瀬戸外科皮膚科醫院
瀬戸
電話本局(2)二四九八番

日本ビクター創立十周年記念
記念發賣・普及型ポータブル
十年の厚き御愛顧に報ゆる
完全無比の犠牲的奉仕!
夏!
海に・山に
輕くてモダンな
J一一一型
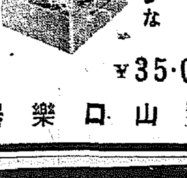
¥35・00
驚異的內容!
○音響裝置に獨創的新考案、普通増大藝術的音調を得られ、手提型と思へぬ優れたものです
○外觀の意匠、サウンドボックスに斷然新味
○强力なビクター標準型發條モーター使用二段式制動裝置
○小型で而も輕く僅か十六封度です、お値段も廉く奉仕的新製品
○地方御注文は荷造、運賃弊店負擔 前金五圓以上御送付願上げます 振替京城五二一五番
京城本町二　山口樂器店　電本 二三〇〇 三〇七〇 三二五二　支店 鍾路 電光 八四〇二

BOY SCOUT BRAND
持つてる
お菓子で
その子が
判る
スカウト
だつたら
健康快活
ボーイ菓子
スカウト

Crown

クラウン万年筆
大阪 沢井商店

満鐵もタイアップし 朝鮮でも石炭液化
野口氏海軍の希望に應じ起つ
一期計畫は一千萬圓で着手

我が海軍では燃料國策の見地から徳山燃料廠に於て織田俊雄中佐、工藤孝介技師を中心に研究の結果石炭液化の試験に成功したが、日本窒素社長野口遵氏は海軍省の希望に應じ同社創立三十周年記念事業を兼ね一千萬圓を投じ積極的に石炭液化事業に乘出すことゝなつた、即ち日窒では朝鮮石炭工業（資本金一千萬圓）の手で一千萬圓の豫算で朝鮮咸北阿吾地に液化工場を建設することゝなり既に着工して居るが、阿吾地炭二十萬トン乃至二十五萬トンを處理して第一期計畫揮發油五萬トンを製造し計畫の成績如何によつては十五萬トンまで製造を擴張する豫定である、同工場は來年六月完成の豫定であるがこの液化事業は満鐵とタイアップして着手されるもので國家よりは全然補助もなく我國に於ては最初の石炭液化事業であるので成果は頗る期待されて居る

洋灰聯合代表 空しく退鮮す
本府言質を與へず

內鮮間の洋灰統制に關しては內地に於ては飛鳥之助男結城豊太郎氏等が斡旋を行つてゐる折柄、十三日セメント聯合會代表七氏が突如入城本府と折衝したことは局面展開を期待されてゐたが代表等は今日まで內地洋灰界が朝鮮に對し積極的に提携の折衝に出なかつたことは遺憾である、しかし乍ら內地及び朝鮮の對立は愈よ激化し既に朝鮮自體も生産過剰を來してゐる實情なので重要産業統制法の朝鮮實施は急を要することを具申した、これに對し本府では重要産業統制法の實施は朝鮮産業に重大な關係あるため具體的言明を避け單に承り置く程度の態度を示したに過ぎず、聯合會代表は十三四兩日中にそれぞれ空しく歸京することになり折角の期待も外れて了つた、然しながら內地當業者の曖昧打開に對する熱意には本府も可なり動かされてをり、之を契機として重要産業統制とは直接關係なく小野田對聯合會の妥協解決工作を行ふ模様でいづれにしろ解決促進工作も近く具體化するものと見られてゐる

簡保新規契約

朝鮮簡易生命保険の五月中における新規契約數は四萬二千六百五十四件、其の保險金額八百八十九萬二千四百九十九圓である、その內譯を示すと內地人は八千二百八件、其の保險金額百九十八萬八千百圓、朝鮮人は三萬四千四百四十六件、保險金額六百九十萬五千三百九十八圓

減るどころか 増加の一途
上旬荷動き

鐵道局線六月上旬に於ける貨物荷動狀況は更に堅調を示し總噸數二十五萬二千百六十二噸にして前年同期に比して五十％の増加を示した（單位噸）

米二一、一九〇▲籾八、一三六三▲粟二一、〇四六▲大豆一、〇〇三▲雜穀一〇、五一一▲牛菜野菜一、〇九九▲木材二五、五六一▲薪、木炭四、五一〇▲石炭一八、二四二▲鑛石、黑鉛一八一〇九▲建築材料二六、五三八▲鹽二、九九五▲鮮、鹽、干魚一、五一四▲繩、叺、莚三、一一三▲肥料二二、三〇四▲其の他五〇、六八七▲局用品四三、六〇四▲計二五二、一六二

横濱生絲急騰 內鮮相場接近す
向上すれば値基やり直し

横濱生絲相場は兩三日來急騰、十二日は當先平均七百二十圓を突破する好調を呈し十三日は前場寄付七百九圓に低下したが、この相場によれば繭價は値基協定會議により決定された最高限二十九掛半に達し協定當時より實に四掛半の騰となつてゐる、朝鮮地方では本日より出廻りを開始してゐるが、この相場によれば上簇改良による二掛出廻り奬勵金半値を加算すれば三十二掛となり特等一貫目の相場は三圓八十錢乃至三圓九十錢で內地相場に接近し蠶業家は喜ばれる豫定である、なほ生絲價格が現在より以上になれば値基協定をやり直すことになるので蠶絲協會では十三日午後四時半から役員會を開催協議したが、協定の場合は大體現行を基準として行ふことになる模様である

春繭品質良好

鮮産春繭の繭質は冷氣と天候不順の爲め憂慮されて居たが、上簇期にかて比較的好順に恵まれたので十三日全北から出廻つた繭を見るに品質より豫想外に良好で蒐繭も著しく改良されたアトが見えた

水產罐詰製造高

昭和十年度水產罐詰工場製造狀況は許可工場數百十四中操業工場八十一、生産高二十六萬一千百八十四函金額二百四十三萬二千百三十一圓で前年度に比し二萬七千函、三十二萬圓の増加を示し、水產物以外の罐詰製造高は慶南、全南の二道に限られ僅かに十八萬圓を生産するに足らず、こゝにも水產界の片鱗が見られる

京城公設賣上

京城府公設市場に於ける五月中の賣上高は五六萬四十五圓で前年同期に比し五千四十七圓増加してゐる（單位圓）

市場 花園町二一、九浦九▲龍山一四、四五四▲西大門一三、三二一▲麻浦六、八五〇▲永登浦三、六一一

京春鐵道公募 五倍半の申込み
午後二時迄て十七萬株

京春鐵道の公募株三萬株申込は十二日締切つたが十三日午後二時までに判明せる申込數は殖銀本店並に山支店扱ひ十四萬七千株、同支店扱二萬二千六百九十株、合計十六萬九千六百九十株で約五倍半に相當する、なほ株の割當方針は小口を優待する筈で十七日頃割當を決定し十八日頃それぞれ通知を發することゝなつた

鐘紡工場上棟式

昨年八月以來多田工務所の特命にて大規模建築中の永登浦鐘紡京城工場は來る十五日午後四時上棟式を舉行する

濠州が擁護法の 發動延期を希望
村井總領事より返電

【東京電話】濠洲通商擁護法發動に關し通商審議委員會の方針は十二日の閣議決定で有田外相は同日村井シドニー總領事に對し訓電を發し右方針を濠洲側に傳達するやう命じた、依つて村井總領事は同日電報を以てメルボルンにあるガレット關稅相に對し日本政府の斷乎たる決意を傳へたところガレット關稅相は政府の各長官が地方旅行のため閣議を開催する能はず依つて十六日までに何等かの回答をなす旨を答へ暗に日本の通商擁護法發動延期の希望を傳へた旨十三日同總領事より外務省に公電があつた

四分一厘債の發行で 五分債はゞ一掃
有賀殖銀頭取歸城談

議會出席のため東上中の有賀殖銀頭取は十三日午前七時四十五分着で歸城したが、目下の經濟問題に就て語る

當行で今回發行した二千萬圓の社債は四分一厘債のトップを切つたものであるが、これで當行發行の五分利債で殘つてゐるのは一口位のもので大體一掃されたことになる、三分五厘公債が維持される限り社債もこの邊が底で大體安定するのではないかと思はれる、當行では四分五厘債も今後起債界の成行を見た上で借替へすることも限らぬ、內地事業會社銀行方面では社債發行に對して日和見の態度を持してゐたのも可なりあつたが、當行の四分一厘債發行で下半期にもなれば新規及び借換へで起債界は殷盛を來すことであらう、當行後任理事を大藏省に賴んでゐるが未だ明確には決つてゐないがいづれ總會で決定することゝならう

◇　◇

數年來朝鮮の惱みの一つであつた米穀自治管理法も愈よ決定して朝鮮への風あたりも無くなつてホッとした、これによつて移入の制限や許可制といつたものゝ壓迫から逃れることが出來る譯だ、重要産業統制法の朝鮮適用も決つたが統制法そのものに反對するのは宜しくない、大局的見地からみるべきであらう、然し統制法を朝鮮の事情に即したやうに施行せよと云ふのは當然の要求である、京春鐵道の公募は意外の好成績で誠に結構だ、鮮米運賃問題の紛糾は困つたものである

春蠶第一回豫想
前年收繭實數比一分三厘の減

農林局發表＝六月十日現在に於ける本府當局及各道共調査の飼育狀況は良好にして桑葉は、京畿、忠南、平南、平北は不足を除き其の他の道は過不足なき見込なり、收繭見込額は一千四百五十萬六千九十七石にして之を前年春蠶の收繭實數一千四百六十二萬四千六百八十八石（四十六萬...）に比すれば十八萬七千四百十六石即ち一分三厘の減少なり

之を地方別に觀るに增加せるは全北の一割五分五厘を最高とし全南の九分八厘、咸北の八分五厘咸南の四分九厘、慶北の二分九厘、慶南の一分九厘にして、其の他の七道は何れも減少し江原道の一割五分三厘が最も甚だしく平北の一割三厘、忠北の八分二厘平南の五分、京畿の四分二厘黄海の一分四厘之に次ぎ、最低は忠南の一厘なり道別に示せば次表の如し（單位厘）

道名	收繭見込額	同上前年實數に對する增減（割合）
京畿	八九五、七六八	△ 〇、〇四二
忠北	八〇三、三〇九	△ 〇、〇八二
忠南	九九、六五三	△ 〇、〇〇一
全北	八〇六、五四〇	一、一五五
全南	一、五〇二、三五六	〇、〇九八
慶北	三、〇〇〇、〇〇〇	〇、〇二九
慶南	九三二、八九六	〇、〇一九
黄海	九九五、九六六	△ 〇、〇一四
平南	一、三三三、〇〇〇	△ 〇、〇五〇
平北	八五九、〇〇〇	△ 〇、一〇三
江原	一、五五九、一五九	△ 〇、一五三
咸南	九九九、八二〇	〇、〇四九
咸北	四〇、〇〇〇	〇、〇八五
合計	一四、五〇六、〇九七	△ 〇、〇一三

時事經濟解說
金通貨切下の意義
法はチアノーゼ症狀
世界通貨再安定への段階（下）

かゝる協定の成立を阻げるものはイギリスの平衡勘定がその操作によつて得たるドルに對しニューヨークで金をイヤーマークする權限がない事である、又究極に於けるドルの金パリチーがどうなるか未だ明瞭でない事もその一因だ、第一の困難は交渉次第で解決困難ではないが、第二のものは世界通貨

安定 が論議に上される迄は持越される譯だ、然しながらアメリカ當局が現在の金相場、即ち一オンス三十五ドルを維持すると云ふ保證を與へ、又その價格を對英暫定協定の基礎とする事は、可能であり又その意志ありと見てよいのではないか、而して若しこの種の

協定 が出來たとしたらフラン及び其他の通貨はボンド及びドルを中心として何等かの經濟的均衡に近づき得る途を發見し、これ等通貨の確定的平價切下げへの途はかくして舗裝されるだらう

切下への途 「このコースを辿るとすればこの途上に於ける最大の危險はフランが過度に減價されると云ふ事である、單なる金の輸出禁止だけで確定した新平價の設定が伴はない時には恐らく更に巨額の資本逃避が刺戟される事となるだらう、これは資本の

輸入 を阻げ又永久的のフランの過少評價を導入するであらう勿論フランス當局と雖もこの事態の望ましくない事は知悉してゐるのであり、大藏省の専門家は恐らく第一の場合に處する方策を既に準備してゐる事だらう、而して愈よとなれば昨年の

ベル ギーの例に倣つて直截明瞭なる方策に出づるだらう、切下の限度については「フラン金價の二割切下げ」と云ふのが一般の觀測だ、かゝる操作はドル・ボンド・金の間の相對的關係に狂ひを來さしめるとは限らないのだが然し結局同等かの影響は免がれまい」

世界通貨再安定 フラン切下後のボンドの地位並に世界通貨關係の長い見透しについてはスタチストは次の如き觀測を與へる「若しフランの切下げが確信の恢復と産業の挽回を齎らすならばベルギーに於けると同様にイギリスよりのフランス向資本

環流 が起るであらう、これに對してイギリス平衡資金がその保有したる金準備を以て全幅的に買向ふと云ふ事は先づあるまいが、然し相當多額に買り向ふことは想像し得る、而してフランスのボンドに對する割合にあるとしても、この爲めにボンドはいづれにあるとしても、

フラ ンに對し多分下がるこ

とゝならう、之と共にボンドはドルに對しても同樣に下がる事とならう、これに對してアメリカがその通貨政策を變更するか又舊平價の五割增しでドルの再切下げを斷行するかは今の處豫測し難たい、然しこれが起るにせよ起らざるにせよボンドを以て量つた金の價格は

傾向 的には增加するだらう「いづれにせよ過去に於ては平價切下げは他の國にデフレーションの影響を與へた、これは他の國がその通貨と金との間に動きのとれぬパリチーを維持してゐたからであつて、この故にボンド並にドルの金離脫はこのデフレ的影響を强度に

激化 したのである、然しながら今日フラン及び其他金通貨が平價切下げをやるとしても、事態は過去とはかなり相違してゐる、蓋しこれ等通貨が金を離脫する事によつて世界の通貨と金との關係は却つてさらに流動化されるからである、金通貨が現在の

過高 評價を超えて減價するやうな事があれば他の多少とも自由な通貨が更らに訂正的な減價運動を起すだらう、からなれば金の通貨價値は更に上がり金の増産、中銀の金準備增加、物價の一般的上昇等に貢献しつゝある國際金融界の諸要因は更に一段と力づけられる事となる、かく觀じ來れば來るべき

金ノ ロックの解體は結局世界經濟の更生を援け現在の爲替價値の人爲的扮飾を除く事によつて通貨安定問題の眞剣なる攻究を可能ならしめる段階を準備する事となるのである（終り）

株式
休日控へ呆ける

前場 前日後場不勢のあと今朝は新東一三四圓五と一安新鐘一五八圓五と一安日産七一圓八と三安と不昧に寄附あと東京から氣崩れを報じたので新東は一三三圓七と新鐘も一五七圓七と氣崩れを演じ日産も一圓台に引強み拓新二二圓丁あり結局新東一三四圓丁と四安新鐘一五八圓三と二安大新七三圓六日産七一圓七日産新二一圓八朝新二七圓八日魯のみは七二圓五と逆り高に前場引

◇……大阪短期引跡

大新	七四圓丁	不變
新鐘	一五八圓丁	不變
日産	七一圓丁	一高
新東	一三四圓丁	不變

彈力に乏しい

新東は今朝又もや呆け氣配を呈してゐる戻り寄り人氣が旺盛であるから一氣に落さないのであるが上に行く相場にしてもこゝで三三圓切りは押目を作らぬとなほり難いやうだそれに事件解合後の抱き込み玉があるので之が物を云ふし新東も又多難な所に打つ突かつてゐる買方必死の工作にもかゝはらず新鐘も一六〇圓乘せ得ないのは六〇圓台には繋ぎ物が待機してゐるからであつて拂込や增資も無難とに相場をつり上げ得ないのは環境の影響も大きいとみる外ない雜株も一巡買はれたし好材料も出盡してゐるので六待合の範圍を出でないのであるが一面嚴肩に對する危惧が常に市場人をして警戒してゐるから新東の恢復力の鈍いのもに原因する所が大きい

穩落

野口氏が愈よ本格的に石炭事業に乘出した▲勿論採算は度外視しての乘出しである▲日本廣しと雖も斯る國家的事業に乘出す人は野口氏以外にない▲流石に海軍の目のつけ處は宜し▲半島で液化事業をやる▲吾々も非常時局の折柄自身の廣い心地がする▲かくて海軍の燃料政策は着々具體化を辿るのは心强い▲洋灰代表委員何等言質も取り得ず空しく去る▲半島は半島としての立場がある▲之を守る本府當局の態度堅固たり▲互讓妥協の機運に在るといふなら先づ業者から其の實を示すべし▲話は小野田が復歸してから再び持込んだが宜しい

▲鮮銀對外爲替建値（十三日）

紐育	廿九弗十六分の五
倫敦	一志二片三十二分の一
上海	一〇五圓

日魯買はる

雜物も一巡買はれたので持合つたので大して變化をみせないが今日は日魯が强調を呈してゐる七〇圓の關門は完全に拔いて來た本年の漁業狀態は頗る好調と報ぜられて

大 京城明治町 大原現物店 代表電話(2)五一二二 ○本日ノ動キ（正午迄）

銘柄		
白木屋	[illegible]	[illegible]
同新	[illegible]	[illegible]
日魯漁業	[illegible]	[illegible]
同新	[illegible]	[illegible]
片倉	[illegible]	[illegible]
東洋モス	[illegible]	[illegible]
同新	[illegible]	[illegible]
小野田	[illegible]	[illegible]
同新	[illegible]	[illegible]
七尾セメント	[illegible]	[illegible]
日満アルミ	[illegible]	[illegible]
満州化學	[illegible]	[illegible]
東洋	[illegible]	[illegible]
同新	[illegible]	[illegible]

今 秋田株式現物店 京城府明治町二丁目 現物專門 電話本局(2) 5155 5156 5157 5159 5150 644 669
（軟調）十三日午後二時調
鮮銀新 殖銀新 満鐵新 朝鐵一 金鐵新 京南鐵 京電 西電新 日魯新 東電 大同新 淺野二 日鐵新 日産新 日石新 日窒新 人肥新 電化新 郡是系 同新 東亞新 鮮紙 東拓新 満化學 パルプ 満工 同新 アルミ 商船新 川汽優 塩水新 鐘紡新 同新 日立新 大島鋼 帝麻新 二帝人 昆藥 電工新 [illegible]

を保ち昨年の大不進でも一割配が出來たのであるから資産內容の改善著しき今日一割配はすつかり安定してゐるとみてよい殊に堅實第一の經營方針を堅持してゐるから現在の株價は餘りに低い八〇圓迄買つても利廻は六分二厘五毛だまだ〳〵買餘地を殘してゐる帝藏も强調にて親株は六九圓五と特に高かつた六月は決算月であり配當金も撒布される政府資金の放出もあるからやがて雜株買となるものではないかと思はれる空前低金利に際して株式の堅實なものがまだ〳〵高利廻で殘されてゐるのであるから遊資は漸次證券へと還流して來るであらう秋相場の期待もこゝから生れる譯である殊に貿易悲觀が秋頃に訂正される事となつたら面白い場面をみせるものと期待してよい

鮮內物に買氣

低金利に際して投資筋は何れも採算觀から資金の運用に苦心してゐるやうであるが早くも證券投資への先が鮮內物にみえて來た定期預金しても三分五厘にしか廻らぬのに一方株式は六分七分の利廻りのものはザラにある殊に鮮內物には堅實且好利廻の物が殘されてゐるので特に注目されてゐる今朝朝鐵に七八千枚の纏つた買物が某店に入込んでゐた額面を恢復した朝鐵親は今朝五一圓三三であつたがそれでも高利廻りだ京鐵物電力物もよく買はれ朝鮮瓦電新は五九圓八と突飛高を演じたこの外金剛山電鐵なども狙はれてゐるやうだ

實物前場 富士木一圓二朝日鑛業一圓六─七─八六同産力新一九圓九六同産業三圓四日滿アルミ四六圓丁東京製鋼五〇圓三片倉製絲三三圓丁帝藏新二三圓六

東京國債强調

公債は前日の商狀を承けて何れも小堅りの商狀を示した殊に米貨は品薄關係で騰勢を助長し六分半二十錢五分半五十錢高を告げ、佛貨も二十錢と引締つた▲甲五分利不申▲一回四分利一〇二五五▲二回四分利一〇二五五▲佛貨四分利一九八一五▲强化新四一圓丁（出來高一五〇〇〇）

大阪國債市況

▲甲五分利一〇一、二三▲第三五分利一〇二、一五▲一回四分利一〇二、五三▲佛貨四分利一九八、一五▲米貨四分利一九三、七〇

株式短期 京城明治町 福 朝取短期取引員 小林幹三

放射線

▲米國財界が活況を呈したとあつて前日は生絲が暴騰した之をきつかけに重要商品にも活を入るのではないかと期待してゐるやうだ▲重要商品が立直つて來たら株式界へも影響する所も大きいであらうと思はれるが之も物を置きかへるやうに行くまい▲採算株に對する買氣は擡頭の氣運にあるのは事實である之が何時大きく發展して行くか注目すべきであると同時にヘチ株買も流行の傾向がある▲ヘチ株と云へば漸く恢復の軌道に乘つた滿洲物の再檢討の必要があるその將來性を愼重に調査すれば妙味ある物が殘されてゐるやうだ▲空前の低金利時代であるからやる時にこそ好利廻の物を掘出すべきであつて徒らに投機に走つてはならぬ雜株中には採算物がまだ殘されてゐる▲朝取は前日六七圓五から六六圓五であつた七分六厘强の利廻りである仁川米豆部の物凄い出來高をみるとこの高利廻りは買つてよい一割配は安定してゐるのだから採算株として推奬する▲鮮內物もまだ〳〵買餘地を殘してゐる物が多い朝鮮に於ける事業の安全感を買ふべき

期米
降雨期待薄に 又も新高値
當限二圓關門乘せ

前場 今朝は相變らず天候の快晴續で當一圓九十二錢中二圓卅錢先二圓六十二錢と手堅く寄付きしが日曜を控へて居る事とて買方中には警戒なす向が多く從つてアトは五十九錢から四錢と伸惱んだが阪地の强硬に押目は買氣强く五十八錢から九錢所に迷留保合ひ六十錢と一服商狀に前場を終つた

後場 前場强調のあと後場は當二圓一〇錢中二圓三五錢先は二圓七〇錢と又も一〇丁方奔進して寄附二節七〇錢から六九錢と高値含みであつた

上値一服の態

すか口筋の對立が激化してゐる相場は天候の快晴續きであるも明日が日曜で警戒なす向が多く相場は形である現に阪地は吹き上げしも當所が伸惱みしたのは主に斯ふした事情に依るものであると同時にこの天候が日曜中に雨模樣にでもなると無論一と崩れは免れないが若し旱天が續く時とせば日曜明けは旱魃氣分は一層白熱化し上放れは避けられないに適度の降雨を齎らし植付が出來る事になれば收穫には何等影響はない事になつて居るされば

對立激化す

先限に對する取組が遂に七萬石を突破し近年稀に見る大取組を見るに至つた事は打ち續く天候の快晴に旱魃見越しの買氣旺盛と持米筋はその割り正米の賣行が振はない所から先限に氣預け賣りを爲す者が多い結果である而してこの旱天が續けば續く程旱害氣分が濃厚と共に地方筋は尚買進んで來るし持米筋はそれを幸ひに賣繋がんとするので取組は益々增大なすものと見られてゐるのみか斯くして賣方は主に持米筋と買方は旱害を見越

各地用水不足

朝鮮の植付は愈よ最盛期に入り十四日の日曜は農民デーであるが天水田は雨量不足と天候の快晴續きに植付は何所も悲觀すべき狀態に迫られてゐる殊に京畿道管內に於いては當代の用水まで缺乏し農民は新に池を掘つたり他に用水の方法を講じて居る箇所も尠くない有樣であるから茲許旱魃氣分が濃厚となるのは當然であるが然し之れを過去の例に徵すると今月末迄

米界六感

朝鮮の植付は愈よ最盛期に入つたが茲數日中に適度の降雨がないと天水畓は悉く植付不能となる狀態に迫られて居る▲從つて相場は旱害見越しの買物が八方から集中し毎日高くなる一方であるが果してこの旱天が永く續くかどうか▲今朝仁川觀測所の天氣豫報に依ると低氣壓は天津附近と龍江中流及び南大島方面の三箇所あつてその勢力は弱く高氣壓は本邦南島海上からその尖端が半島に及び內鮮共に雨の降つて居る所はなく茲一兩日は留曇の天候が續くだらうと云ふ事であつた▲若しこんな調子でまだ雨らしい雨が降らないとすると旱害氣分は益々白熱化すの外ないので相場は未だどんな高値を出現しないとも限らないが然し旱天相場は夜明の賭博見たいに宵に儲けた金が朝はスッカラカンになる例が尠くないので買方も茲許は注意する必要があるらしい

仁川穀物出入（十二日）

▲廻着玄米一、〇〇〇叺、白米一〇キロ一一、〇〇〇袋、大豆一二二〇叺、籾一二二、四〇五石▲移出玄米四〇五叺、白米二、一〇〇叺、同（二〇キロ）一一六、二六〇袋、大豆五、三二三叺

徒らに旱害見越しで買進む事は時期尚早と見る向も多い

株式（十三日）
朝取短期

銘柄		寄付	大引	高値	安値
朝取	前	[illegible]	[illegible]	[illegible]	[illegible]
同新	前	[illegible]	[illegible]	[illegible]	[illegible]
大新	前	[illegible]	[illegible]	[illegible]	[illegible]
新東	前	[illegible]	[illegible]	[illegible]	[illegible]
日産	前	[illegible]	[illegible]	[illegible]	[illegible]
同新	前	[illegible]	[illegible]	[illegible]	[illegible]
鐘新	前	一五八・五	一五八・五	一五八・五	一五七・七
日魯	前	[illegible]	[illegible]	[illegible]	[illegible]
帝人	前	[illegible]	[illegible]	[illegible]	[illegible]
拓新	前	[illegible]	[illegible]	[illegible]	[illegible]
安取	前	[illegible]	[illegible]	[illegible]	[illegible]
日穗	前	[illegible]	[illegible]	[illegible]	[illegible]
同新	前	[illegible]	[illegible]	[illegible]	[illegible]
北紙	前	[illegible]	[illegible]	[illegible]	[illegible]

朝取限定と日歩

銘柄	限定	日歩	枚引
朝取	六六・五〇	[illegible]	[illegible]
同新	[illegible]	[illegible]	[illegible]
大新	[illegible]	[illegible]	[illegible]
新東	[illegible]	[illegible]	[illegible]
鐘新	[illegible]	[illegible]	[illegible]
拓新	[illegible]	[illegible]	[illegible]
日産	[illegible]	[illegible]	[illegible]
日魯	[illegible]	[illegible]	[illegible]
安取	[illegible]	[illegible]	[illegible]

朝取短期建玉表

	賣方	買方	建玉數
朝取	[illegible]	[illegible]	[illegible]
同新	[illegible]	[illegible]	[illegible]

大株短期

銘柄		寄付	大引	高値	安値
大新	前	[illegible]	[illegible]	[illegible]	[illegible]
鐘新	前	[illegible]	[illegible]	[illegible]	[illegible]
日產	前	[illegible]	[illegible]	[illegible]	[illegible]
新東	前	[illegible]	[illegible]	[illegible]	[illegible]
日穗	前	[illegible]	[illegible]	[illegible]	[illegible]
日レ	前	[illegible]	[illegible]	[illegible]	[illegible]
住一	前	[illegible]	[illegible]	[illegible]	[illegible]
帝人	前	[illegible]	[illegible]	[illegible]	[illegible]
同新	前	[illegible]	[illegible]	[illegible]	[illegible]
東電	前	[illegible]	[illegible]	[illegible]	[illegible]
日魯	前	[illegible]	[illegible]	[illegible]	[illegible]

大株長期

銘柄	前寄	前引	後寄	後引
東株	[illegible]	[illegible]	[illegible]	[illegible]
同新	[illegible]	[illegible]	[illegible]	[illegible]
鐘紡	[illegible]	[illegible]	[illegible]	[illegible]
同新	[illegible]	[illegible]	[illegible]	[illegible]
八株	[illegible]	[illegible]	[illegible]	[illegible]
日産	[illegible]	[illegible]	[illegible]	[illegible]
郵船	[illegible]	[illegible]	[illegible]	[illegible]
同新	[illegible]	[illegible]	[illegible]	[illegible]

大株短期喰合

銘柄	賣	買	取組
日產	[illegible]	[illegible]	[illegible]

東京短期 / 東京長期 / 東京短期喰合 / 東京現株

銘柄		
新東	[illegible]	[illegible]
大新	[illegible]	[illegible]
倉紡	[illegible]	[illegible]
鐘新	[illegible]	[illegible]
新東	[illegible]	[illegible]
三菱	[illegible]	[illegible]
東株	[illegible]	[illegible]
同新	[illegible]	[illegible]
満鐵	[illegible]	[illegible]
日石	[illegible]	[illegible]
富士紡	[illegible]	[illegible]
淺毛	[illegible]	[illegible]

期米（十三日）
朝取仁川

節	當限	中限	先限
前場（一）	[illegible]	[illegible]	[illegible]
（二）	[illegible]	[illegible]	[illegible]
（三）	[illegible]	[illegible]	[illegible]
（四）	[illegible]	[illegible]	[illegible]
（五）	[illegible]	[illegible]	[illegible]
（六）	[illegible]	[illegible]	[illegible]
（七）	[illegible]	[illegible]	[illegible]
（八）	[illegible]	[illegible]	[illegible]
（九）	[illegible]	[illegible]	[illegible]
（十）	[illegible]	[illegible]	[illegible]

大阪期米 / 東京期米 / 大阪期米喰合

節	當限	中限	先限
前場（一）	[illegible]	[illegible]	[illegible]
後場（一）	[illegible]	[illegible]	[illegible]

東京期米 出來高 一九二、八〇〇石（差引 一、八四一、八〇〇）

各地期米

	前場	後場
當限	[illegible]	[illegible]
中限	[illegible]	[illegible]
先限	[illegible]	[illegible]

商品（十二日）

△大阪綿絲 寄付 同引 後場寄付 同引
限月	寄付	同引	後場寄付	同引
六月限	[illegible]	[illegible]	[illegible]	[illegible]
十二月限	[illegible]	[illegible]	[illegible]	[illegible]

△横濱生絲 前場 當限 [illegible] 先限 [illegible] 後場 當限 [illegible] 先限 [illegible]
▲現物最優等 [illegible]
△大阪棉花 前場 當限 [illegible] 先限 [illegible] 後場 當限 [illegible] 先限 [illegible]
△大阪人絹 前場 當限 [illegible] 先限 [illegible]
△東京人絹 前場 當限 [illegible] 先限 [illegible] 後場 當限 [illegible] 先限 [illegible]
△福井人絹 前場 當限 [illegible] 先限 [illegible] 後場 當限 [illegible] 先限 [illegible]
△大阪砂糖 前場 當限 [illegible] 先限 [illegible]

下關 釜山 大邱 群山 木浦 南浦 各地正米 [illegible]

外電（十二日）

米棉 現物 [illegible]
印棉 [illegible]
米 [illegible]
スチール株 [illegible]
アナコンダ株 [illegible]
米日爲替 [illegible]
英米爲替 [illegible]
倫敦金塊 [illegible]
倫敦銀塊 現物 [illegible]

金融（十一日）
△東京コール 無條件 〇七五〇 翌日 〇六七五 [illegible]
△日銀帳尻（十一日）
發行高 [illegible] 增
正貨準備 [illegible] 增
保證準備 [illegible]
貸出高 [illegible] 減
△鮮銀帳尻 發行高 [illegible] 正貨準備 [illegible] 保證準備 [illegible]

各地正米市況

仁川	一等	二等	三等
仁川玄米	[illegible]	[illegible]	[illegible]
多摩	[illegible]	[illegible]	[illegible]
銀坊	[illegible]	[illegible]	[illegible]
愛國	[illegible]	[illegible]	[illegible]
赤神力	[illegible]	[illegible]	[illegible]
陸羽	[illegible]	[illegible]	[illegible]
龜治	[illegible]	[illegible]	[illegible]
無檢查	[illegible]	[illegible]	[illegible]
白米一等	[illegible]	[illegible]	[illegible]
多摩	[illegible]	[illegible]	[illegible]
銀坊	[illegible]	[illegible]	[illegible]
愛國	[illegible]	[illegible]	[illegible]
赤神力	[illegible]	[illegible]	[illegible]
陸羽	[illegible]	[illegible]	[illegible]
大豆	[illegible]	[illegible]	[illegible]
龍山	[illegible]	[illegible]	[illegible]
海州	[illegible]	[illegible]	[illegible]
南浦	[illegible]	[illegible]	[illegible]
海州	[illegible]	[illegible]	[illegible]
小麥	[illegible]	[illegible]	[illegible]

仁川期米本玉

	買方	賣方
當	[illegible]	[illegible]
中	[illegible]	[illegible]
先	[illegible]	[illegible]

市場	一等	二等	三等
釜山（廿錢高）	[illegible]	[illegible]	[illegible]
大邱（十錢高）	[illegible]	[illegible]	[illegible]
群山（廿錢高）	[illegible]	[illegible]	[illegible]
木浦（一服）	[illegible]	[illegible]	[illegible]

大阪人絹現物

	百二十番	百五十番
帝人	五九〇〇	五九〇〇
旭	五七〇〇	五七〇〇
東洋	五九〇〇	五九〇〇
昭和	五九〇〇	五九〇〇

六十年の傳統と經驗を誇る 東京 中外商業新報 京城支店 申込所 本町五丁目 專賣部 石川善彩 電本一〇〇七

夏相場展開近し
主要商品高は其の先驅か

事件以來雜株の旺なるに比し主力株の低行振りは如何にも解せ難き感があるが、是は低金利と時局の時流に先づ理屈詰めの合法的投資方面に人氣の集まりて理外の「相場」なる見解迄人氣の熱せぬ證左ではあるまいか

然し騰貴したる軍需株中にも採算圏を突越へて衡外れの處迄擔がれた株種も最早相當に達した是などは投資の域より投機の畑に足を踏入れて居る、先づ第一附梯たる時局株に依つて成功したる手筋は愈々主力株に向つて其の鋭鋒を向けんとしつゝあり

時恰も期米は天井知らずの奔騰、生絲は實勢高に逆行高、主要商品悉く騰歩調となつた一方コールは六厘台に低下し莫大なる豫算編成を前に軍需インフレの進行と相俟つて將に主力株出動の條件は備はつた

新鐘、新東、日產等蓋し絕好の出動機に非ざるか

長短期の清算取引、現物の賣買、證券金融の業務は御滿足を戴ける様遺憾なき用意有之候

朝鮮取引所證券取引員 有價證券現物賣買及金融業務
アジア證券株式會社
京城府南大門通リ二 日生ビル
電話 本局長 代表 [illegible]
營業案內 アジア日報 參考資料 贈呈

朝鮮郵船定期出帆
△印ハ船客斷リ
◎北鮮新潟直航
長白山丸（定員特等四名、並等廿一名）
雄基 二〇日 清津 二一日
新潟 二五日 城津 [illegible]
興南 二六日 元山 二七日
羅津 二六日 雄基 二八日 清津 [illegible]
北鮮横濱直行
△太海丸 羅津十三日 東京―阪神―關門 コース
北鮮東京行
△京丸 雄基二十日 清津―名古屋―清水―横濱 寄港
朝鮮東京行
海基丸 雄基 日 清津 日 元山 日
仁川丸 日 群山 日 木浦 日
△佐渡丸
北鮮名古屋行 雄基二七日 清津二七日 元山二八日 木浦二九日
○北鮮大阪行 雄基二二日 清津二四日 元山二六日
北鮮上海行 雄基 [illegible]
○西鮮大阪行 鎮南浦 [illegible] 仁川 [illegible]
○南部線 仁川丸 仁川十一日 木浦十二日 [illegible]
△漢城丸 仁川十一日 釜山―博多直行―神戸寄港
新義州 雄基 [illegible]
新義州三日 鎭南浦三日 仁川十一日
釜山 ○ 南浦 [illegible]
教習行 新羅丸 新義州―鎭南浦―仁川―釜山―廣島―神戸
慶州丸 雄基二十日 清津十六日 元山二十日
鹿兒島行 釜山―博多―長崎―三角寄港
仁川 丸 群山 日 木浦 日
博多直行 錦江丸 大連 三日 仁川 五日
西鮮濟州行 [illegible]
北鮮上海行 [illegible]
平安丸 清津二日 雄基―釜山四日
上海行 青島延長 [illegible]
營口・青島行 安東―芝罘―大連
平安丸 仁川二十日 鎭南浦 六日 釜山二十日
會寧丸 仁川 六日 鎭南浦 元日
錦江丸 仁川 [illegible]
△乘船賃金販賣中食事付
ノ酒淨ヲ取計ヒ居リマス
日本郵船定期出帆
歐州行 靖國丸 神戸 六月十一日
濠洲行 熱田丸 長崎 六月二十九日

近海郵船仁川出帆
京城代理店 朝鮮郵船株式會社 代表電話 [illegible]
仁川出張所 電話長三五一一番
北鮮出張員 清津府北星町

沿岸航路出帆
岐阜丸 岩手丸 釜山、大連、雄基、高雄 六月十九日
會寧丸 錦江丸 青島行 芝罘、大連、青島 六月十八日
平安丸 平安丸 上海行 釜山、浦塩、上海 六月十五日
海州丸 京城行 [illegible]
慶州丸 代船 [illegible]

朝鮮汽船出帆廣告
○釜山出帆
漢江丸 木浦行 每日 午後七時
[illegible]
○元山出帆 江原道 行 每日 午前十時
仁川 電話 [illegible]

朝鮮運送株式會社 仁川支店回漕部 電話本局 [illegible]
國際運輸支店

東拔日報

各方面大家諸氏執筆
唯一の指導機關
（見本進呈）

京城府平壤通一丁目
合資會社 京城日報社

朝鮮語講義錄

◇月額六十錢◇三ケ月一圓七十錢◇六ケ月三圓四十錢◇一年（全揃）六圓五十錢
◇右合本　總クロース上・中・下三冊一組美麗函入　特價六圓五十錢（送料五十錢）
◇特典　右一年分又は合本の前金申込には「朝鮮語試驗問題ニ譯文集」（定價一圓送料十六錢）を一冊贈呈す

普通學校 朝鮮語讀本譯解

◇卷四出づ（送料共五十六錢）卷一（送料共三十四錢）卷二（送料共五十六錢）卷三（送料共五十六錢）

わかり易い朝鮮語會話

（内容見本進呈）

京城本町二丁目
朝鮮語研究會
電話本局(2)四五六二番
振替京城七六六七

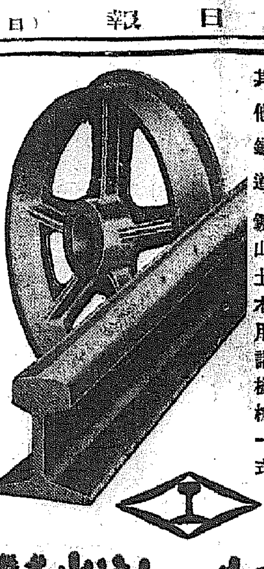

各種レール　特許チルド車輪
客車、貨車、蒸氣機關車、ガソリン機關車
轉轍器、轍叉、轉車臺
其他鐵道、鑛山土木用諸機械一式

株式會社 岩崎レール商會

東京市京橋區築地四丁目
東京市深川區東陽町
東京市王子區

朝！ノーシン一服 それから 会社へ

Bosch

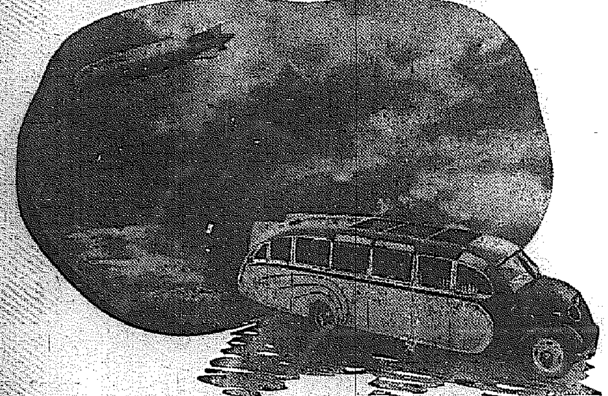

運輸機關は決して如何に小なる危險をも受けてはなりません故に世界的優秀なるエンヂンは總て高級なる附屬品を装置して居ります
此級なる附屬品の使用に依り貴下の高價なるエンヂンの性能を損じぬ樣御注意願ひます
何卒優秀なるボッシュ製品の存在を御想起下さい

ボッシュ製品
プラグ、マグネトー、コイル、ディストリビューター、ダイナモ、スターター、燃料ポンプ、ノズル、注油器、グリースポンプ、電氣工具、及壓縮空氣ブレーキ　其他

日本總代理店 イリス商會
一手販賣店 柳生商店
技術ニ關スル御照會ハ左記ヘ
東京市赤阪區溜池町一五
イリス商會
ボッシュ部
ボッシュ・サービス・ステーション
東京 神戸 名古屋
福岡 靜岡 京城
臺北 大連 奉天

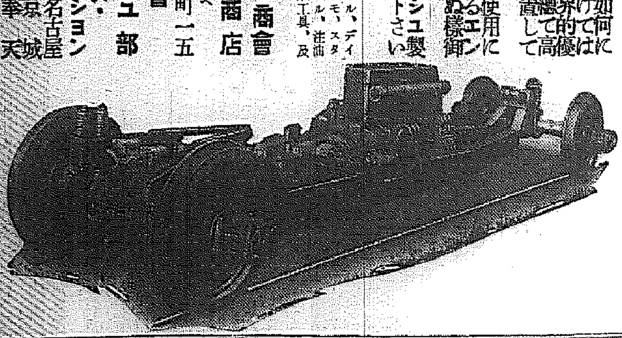

法人登記公告
加平出張所　京城地方法院

法人及商業登記公告
全州地方法院

法人登記公告
金化出張所　京城地方法院

商業登記公告
春川支廳　京城地方法院

法人登記公告
伜川出張所　平壤地方法院

法人登記公告
漣川出張所　京城地方法院

法人登記公告
安州支廳　平壤地方法院

法人及商業登記公告

京城地方法院

[illegible]

一家揃つて使用價値を認められる

◎ミツワ石鹸

無くてならぬ育兒用品！

日毎に育つ赤ちやん方の入浴には
肌を荒さない石鹸をお使ひ下さい

高級植物性油を配合した
この◎ミツワ石鹸は
洗落す作用が極く緩和ですから
柔な赤ちやんの肌も荒しません
而も泡沫立が細く豊で力があり
さらりと汚垢を落して心地爽に
お化粧をなさる肌を滑かにして
中途に溶け崩れないで經濟德用

特にお子達のある御家庭に
肝要な ◎ミツワ石鹸

本舗 東京・兩國 ◎ 丸見屋商店

E.30

喜多少將と蔣介石氏重要會見

打こけた空氣の裡に 腹藏なく意見を交換

會見後上機嫌の蔣介石氏

【南京十三日同盟】大使館附武官喜多少將は南京駐在雨宮武官補佐官と十三日北平より飛來した今井中佐を帶同、十三日午前十一時中山門外財政部長孔祥熙氏別邸に行政院長蔣介石氏を訪問、張群外交部長高宗武氏の通譯で兩氏と一時間に亘り會見を遂げた、會見內容は儀禮的に附されてゐるが打ちとけた空氣裡に日支問題全般に亘り腹藏なき意見の交換を行つた模樣で會見後蔣介石氏は極めて上機嫌で玄關先まで喜多少將一行を見送り、待構へた日本人新聞寫眞班のカメラに納つた、喜多少將は蔣介石氏と會見後午後零時半から鐵道部長張公權氏の午餐會に臨み午後一時半より外交部長張群氏と會見する筈、十四日午後五時南京に滯在中の今井北平武官と共に上海に歸る筈である

（寫眞は上喜多少將、下蔣介石氏）

西南側、宋氏に使す

反中央戰線への參加を懇請

【天津十三日同盟】西南派は先に冀察政務委員長宋哲元氏に對し西南の蹶起に呼應して反中央の旗揚げをなし第二集團軍司令に就任するやう懇請したが宋氏は西南側が抗日を標榜して全國に宣傳する以上この要求に應じ難いと拒絕したところ西南側は更に代表を派し北支の參加を勸誘することになつた右代表二名は十三日天津に到着直ちに第廿九軍幹部と會見する筈である

北平各大學休校

【北平十三日同盟】本日午前九時東北、北京、北平等大學の學生一千數百名は突如一齊休校をなし市中示威運動を開始した、內戰反對日本の北支增兵反對等を標榜せるもので公安局は西城一帶の城門を閉鎖して一般の交通を遮斷にし學生運動の擴大阻止に努め十時過ぎ保安隊によつて學生群を解散させたが惡質學生運動は今後繼續の形勢あり嚴重警戒中である

巡警と對峙

【北平十三日同盟】學生運動の急先鋒たる精華、燕京兩大學々生約八百名は城內に發生した各大學の示威運動に合流すべく城外より隊伍を組んで押し寄せたが公安局は西直門、西便門を閉ぢて城外城內の交通を遮斷した、學生團は城外に屯し午前十一時半城門を突破入らんとして巡警と對峙中で形勢險惡である

楊氏監禁を解かる

【上海十三日同盟】廣西派代表楊氏は前日陳氏の親書を携行南京に歸來、國民政府側と折衝中のところ蔣介石氏のため監禁されてゐたが府首席林森氏の命令で漸く釋放された、十二日午後二時飛行機で上海に到着した楊氏は今後上海に留り引續き南京側と西南との政治的折衝に當る筈である

抗日反蔣大會

【廣東十三日同盟】各種民衆團體を網羅する廣東各界聯合抗日反蔣大會は十三日午前九時から東較場で開會され參加者廣東市各學校學生、鐵道會員代表工人婦人公會、農會代表各種商工團體代表などは雨を冒して續々集會「對日抗戰」「奸官國賊打倒」「屈辱外交淸算」「東北失地回復」等の標語を掲げて人氣を煽り重要協議を行つた後午後一時半から一大デモを市中に展開した

國境事件頻發

本年既に百三十六件 昨年に比して激增

【東京電話】ソヴエート聯邦極東軍の增強と國境軍備充實以後滿洲國を繞る蘇滿東北西部國境に滿蘇國境線におけるソヴエート聯邦側の不法行爲即ち國境線の侵犯、不法越境、拉致、銃行事件は激增し昨年一月より十二月までに東部國境八十八件、北部國境二十三件、西部國境八件、滿蒙國境十八件、總計百三十六件の多數に及んだがソヴエート聯邦のこの不法行爲は本年に入つて一層激化し金廠溝事件、長嶺子事件、オラホドカ事件の如き重大紛爭事件を惹起せしめるに至つた、陸軍省では十三日本年一月以降五月中旬までに發生したソヴエート聯邦側の不法越境事件を發表したが右によればソヴエート聯邦の不法行爲は東部國境に於て三十五件、北部大黑河を中心とする國境地方において二十七件、西部國境地方において四件、滿洲國、外蒙國境地方において十六件合計八十二件の多きに達しこれを昨年同期に比すれば實に四十七件を增加してゐる

遞信局長會議

【東京電話】第二十三回遞信局長會議は來る十五日より三日間遞信省で開催され賴母木遞相より政府の革新政策遂行上遞信行政の刷新について重要訓示をなすことになつてゐる會議日程左の如し

◇十五日午前八時三十分開議、大臣訓示後諮問事項の協議に入り午後も續行

◇十六日午前八時三十分より會議各局共通事項に關し協議

◇十七日（同上）午後富安次官より說示がある

鮮農移民統制に愈よ乘り出す

本府、軍、滿洲國協議

【東京電話】東邊道以來國境を越えて滿洲に移住する鮮農の數は年々增加の傾向にあるがこれらは最近その移民團たる間島、安東兩省外に迸溢して良田地を先占する傾向があり、一方長城線を越えて移住する支那人勞働者は年々凡そ三十五萬に達し[illegible]を講ずることゝなつた[illegible]より歡迎され[illegible]總督府では[illegible]なる情勢[illegible]制策[illegible]及[illegible]滿洲國當局[illegible]に乘出[illegible]にある[illegible]鮮農の[illegible]統制策（例へ[illegible]

馬場藏相熱海へ

別邸で時局談

【東京電話】馬場藏相は週末休養のため十三日午後零時五分東京驛發湘南熱海の別莊に赴き二泊の上十五日歸京の豫定であるが同別莊において左の如き時局談を試みた

七月三日の閣議に各省の重要政策が提案されることになつたが大藏省としても各省の政策を十分檢討する考へだ、編成豫算は歲入歲出ひつくるめて編成して行かねばならぬ、併し七月三日までには全般の見透しはつくまいが歲出總額部だけでも大體の目安をつけておきたいと思ふ從つて稅制整理の具體案も各種の財政狀態より整理して行かねばならぬが先づ具體案としては全國の情勢に應じて最低、最高、概要の二案を豫想しておかなければならぬ、今度の稅制整理は勿論地方中央を通じて負擔の均衡をはかることになつてゐる

妖氣一掃のお祓ひ【首相官邸異景】

五・一五、二・二六と相つぐ兇變に恐怖の舞臺となつた永田町首相官邸の裏手日本間は廣田首相も緣起をかついで外相官邸を占據して起居し首相官邸へは執務にのみ出かける有樣だがこのほど內部の改造に着手しこの十五日には完成する運びとなつてゐるがこの不祥事觀念の官邸から妖氣を祓ふため新潟縣小出町の尼僧學林の尼さんばかり廿五名の祈禱團が十一日午前十一時半官邸裏門に當る書記官長官邸前通路からお祓ひの讀經回向を行つた（寫眞は尼さんの回向）

マダリアガ氏の抱く 規約改正試案

制裁條項を骨拔きにする

【ジュネーヴ十二日同盟】國際聯盟は伊エ紛爭の處理に全く無力を暴露した結果、解消か改組かの重大岐路に當面するに至つたが聯盟通として令名あるスペイン代表マダリアガ氏は十二日從來の聯盟規約の改正に關する試案を發表、聯盟規約の缺陷直しの烽火を揚げた、改組案の骨子は規約第十六條の制裁條項にありイギリス政府當局の試案と略一致してゐるが、更に日米獨伊國など非聯盟國の協力を希望してゐる爲に斷然新機軸を出してゐるマダリアガ氏の改組案の要旨は次の通り

一、聯盟規約第十六條の制裁條項を修正し各聯盟國に對し同條に基く義務を破棄するか乃至局地的集團制により右義務を執行する自由を承認する

一、現行制裁條項によれば聯盟國は戰爭行動發生の地點如何を問はず制裁條項執行の義務を負擔したが將來全世界を地域別に區分し同條に基く聯盟規約の義務を當該地域に限定する

一、規約第十一條第一項の所謂「國際平和を擁護する適當且有效と認める」手段につき日米獨各國を初め非聯盟國の協力を要請し國際間の平和關係を遵守する旨決定書に調印を署名する

鴨綠江の水力電氣

電源調査を開始

日滿共同調査隊近く出發

【安東電話】日滿兩國間の多年の懸案であつた鴨綠江の水力電氣問題は兩國折衝の結果、昨春來急速に具體化し、この程**滿鐵計**畫部の石田技師が平北道廳を訪ひ美座知事、古川警察部長等と極秘裡に協議を重ねた結果愈よ上流電源調査を行ふに決定、來る十七日新義州發のプロペラ船で出發することになつた

調査に參加する顏觸れは本府の本間技師を初め滿鐵の石田技師の外滿鐵計畫部員、本府地質調査課技師、滿鐵經濟調査委員會、滿洲產業研究所員、滿洲當業各代表者二十名である

平北**警察官**警察部では一行警護のため數名を乘り込ますことになつた、發電源地の調査場所はまだ詳かでないが新義州を踏破した一行は廿日頃新義州歸着の豫定であるが、滿洲側は調査の結果によつて約七八千萬圓を投資して水力發電に關する一切の工事に着手して

竣工の曉は奉天以南から山海關、東は安東、南は大連まで送電を行ひ一大電化を行ふもので、また朝鮮側も大體北鮮各地並に西鮮方面の工業地帶その他に**送電す**るもので調査隊の結果は凡ゆる角度から期待をかけられてゐる

北平各大學休校

法相の訓示要旨

地方長官會議に於る

【東京電話】林法相は豫て司法長官會同に於て東道振肅、人權尊重を強調したが、來る十五日から開かれる地方長官會議に於ても更にこれを繰返し主旨の徹底に努めることゝなつた、法相の訓示要旨は左の如くである

一、選擧肅正は前二回の選擧に依つて相當效果を收めたが遺憾に思ふのは地方自治體首腦部の選擧違反に問はれるものがなほ相當數に上つた、源を究めずして百年河淸を待つことは出來ないから各自治體首腦部は適當に指導されたい

一、施政更張の外形的指導は政府のみでは駄目である、苟くも公職に奉ずるものは至誠君國に奉ずるの大覺悟を持ち非違は寸毫と雖も假借すべからず嚴重監督の方針で進まれたい

一、人權尊重は政治明朗の要締である、事實の有無に拘はらず當局に對し非難の聲を聞くは遺憾であるから最も戒愼しその後を絕たれたい

一、社會の進步と共に犯罪も複雜となり罪證湮滅の方法も巧妙となつて來たので、之れが對策について警察に拘はることなく有效適切なる手段を講ずるやう熟慮されたい

一、司法警察官の改善に關する經費は認められたから、各地檢事局にて連絡協調を保つてその實效を期せられたい

一、思想犯の取締に格段の注意を拂ひ、今秋より施行される保護觀察制度の運用に協力轉向指導に努力を望む

一、不穩文書取締法は社會から注目されて居る新法であるから、同法の運用に留意し正當なる言論文書を抑壓せざるやう注意されたい

一、各種の調停法は疲弊せる農山漁村の更生に寄與するところ多大であり、益々その實績をあぐるやう協力と指導を望む

定期敘勳

【東京電話】畏き邊りでは十三日三宅行政裁判所評定官以下文武官一千四百五十六名に對し定期敘勳並に二十九名に對し遡及敘勳の御沙汰あつた、中主なるもの左の如し

行政裁判所評定官 從三位勳二等 三宅德業

敘勳一等、授瑞寶章

特命全權大使 從四位勳三等 川越茂

衆議院議長 勳三等 富田幸次郎

陸軍中將 正五位勳三等功四級 牛島實常

陸軍少將 從四位勳三等功五級 和泉勘次郎

東京美術學校教授 正四位勳三等 岡田三郎助

東京帝國大學教授 正四位勳三等 小松茂

元特許局長官 從二位勳二等 中松眞卿

敘勳一等授瑞寶章（各通）

集會の禁止

三回目の緩和

ほとんど自由となる

【東京電話】今次の事件以來戒嚴令第十四條に基き禁止中であつた集會は三月二十日及び六月一日の二回に亘つて大部分禁止を解除したが、更に今回東京警備司令部の緩和を行ふことになり集會のうち治安警察法第四條により屆出を必要とするものゝ禁止は六月十五日以降これを解除することゝし戒嚴司令部より十二日憲兵司令官及び警視總監に命令を發した、これによつて今後依然禁止せられる集會は『昭和十一年二月二十六日事件に關し講演論議する集合集會』のみとなつたわけである尙ほ治安警察法第四條、第八條の規定はこの緩和と關係なく依然適用されるわけである

制裁撤回で

伊、脫退せず

九月總會に參加せん

【ジュネーヴ十二日同盟】制裁案審議に關聯しイギリス、フランス、イタリー三國は外交機關を通じて過般來頻りに折衝を遂げた結果漸く和協方策を發見緊迫した國際時局の危險は一旦回避されるに至つたと見られ以上折衝の結果イギリス、フランス兩國政府は大體において制裁案解消に同意したと傳へられるが、消息通筋の觀測によればイーデン英外相は廿六日聯盟理事會開會に先だちイギリス下院において制裁案解消の意向を表明、既にイタリー、エチオピア兩國間の戰時行動が終局を告げた以上、制裁案を維持存續するは全く無意義なるものであることを說明するのではないかと見られる、一方ムッソリーニ首相はイーデン英外相の聲明と呼應し平和宣言を發表し直ちに次の如き方針を發表する段取りをなすものと豫想される

一、イタリー政府は歐洲大陸において何等の野心を包藏せず飽まで國際平和の强化に努力するものである

一、エチオピア植民地の統治に當つては自由主義的方策を基調とし十分土民の權利を尊重する

以上和協對策成立の結果聯盟代表アロイチ男は十二日夜アヴノール事務總長に書翰を送り常設國際司法裁判所判事シュッピング博士、ケロッグ兩氏の後任選擧案は六月三十日の緊急總會に上程せず九月三十日の定期總會に附議するやう要請、イタリー政府が聯盟脫退を思ひとどまり九月二十日の定例總會に參加する旨を示唆した

不穩文書法公布

關係當局實施

いよく十五日公布實施

【東京電話】第六十九議會において意外の波瀾を捲き起した不穩文書臨時取締法案は原案を大修正されて漸く成立したが愈よ來る六月十五日の官報を以て公布即日施行することになつた、これがため年額十二萬六千圓の經費を計上し警保局警察課に屬官三名、各府縣に警部十名、警部補五十三名を增員擴充することに決定、右取締法の趣旨の徹底を明瞭ならしめる爲十二日各地方長官宛通牒を發した

政府米買受の申込數量

【東京電話】農林省發表＝昭和八年度政府米買受申込み十二日分は左の如くで米穀年度累計は四六五、一五四石八斗である

東京	六、〇三四	大阪	六〇
酒田	四、六九八	門司	三九
新潟	二〇〇	名古屋	一九四
小樽	一、六九	仙台	二、四〇一
金澤	一、三九	神戶	四、二〇七
岡山	三六	熊本	三〇〇
青森	一、六二六		

京城府第一教育部會

京城府第一教育部會は十三日午後二時から開會出席者卅三名で全員參集、森安常任委員長の報告あり選擧に移り左の八氏が當選同四十分散會した

古城龜之助、齋藤善義、加納一米、上原誠治、梅吉、內田錄五郎、波多江千代藏

第二教育部會

引きつゞき第二部教育部會を午後三時半から開催劉常任委員長の報告あつて選擧に移り左の五氏が當選同四時十分散會した

朴承稷、朴勝彬、韓萬熙、芮興洙、尹宇植

朝鮮移出米數量

【東京電話】拓務省發表＝六月上旬における朝鮮移出米數量左の如し（單位石）

本年	二四八、四五三
前年比較	九六、〇一四
前年十一月以降累計	七、二一九、七六九
前年比較	二三一、七九八

衆院議員團 ゆうべ釜山着

【釜山電話】萬國議員會議に出席する帝國代表の牧山耕藏氏外五名の代議士は大木書記官を帶同、十三日夕刻連絡船で釜山上陸一行は東萊溫泉に一泊、十四日朝釜山驛の『のぞみ』で北行、同日午後三時廿分京城驛着の筈

辭令【東京電話】

奏任官を以て待遇せらる 黃海道海州郡代書面長 吳炳哲

任朝鮮總督府郡守（七等） 慶尚南道屬 賀藤安雄

野村參議官京城を視察

軍事參議官野村吉三郎大將は十三日入城した軍事參議官野村吉三郎大將は一時本府を訪問、宇垣總督、今井田政務總監に挨拶し朝鮮の事情に就て詳しい說明を受け午後總督官邸の午餐會に臨み、大京城の建設工業地帶である永登浦の工場を視察、朝鮮ホテルで休憩、十四日午前三時十五分發『ひかり』で北行した

首相週末靜養

【東京電話】廣田首相は週末休養のため十三日午後一時五十分首相官邸發自動車にて鵠沼に赴き同三時半別邸に入つた十五日午前八時歸京の豫定

人

◇古莊京城稅務監督局長 十三日內地から歸城

◇土師原稷秀氏（古義眞言宗總務總本山金剛峰寺執行長）挨拶のため十三日本社來訪

◇前田宥禪氏（古義眞言宗庶務部長）同上

◇龜山弘應氏（高野山明師別院主）同上（寫眞は右から前田、土師、龜山三氏）

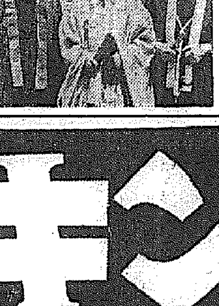

東西南北

時が時だけに、今年の巴里に於けるジャンヌ・ダルク祭に參列した人は例年に較べて特別に多勢であつた▲國難來！といふ合言葉が市民の胸に沁み込んでゐるからであらう▲午前中式典の前後に、國家主義者達の團隊の參拜がひきも切らなかつた、そしていづれもこの祖國を國難から救つた聖女に對して心からなる敬意を捧げた▲諸所にあるジャンヌ・ダルクの像はすべて花を以て埋められたさうである

朝刊八頁夕刊六頁

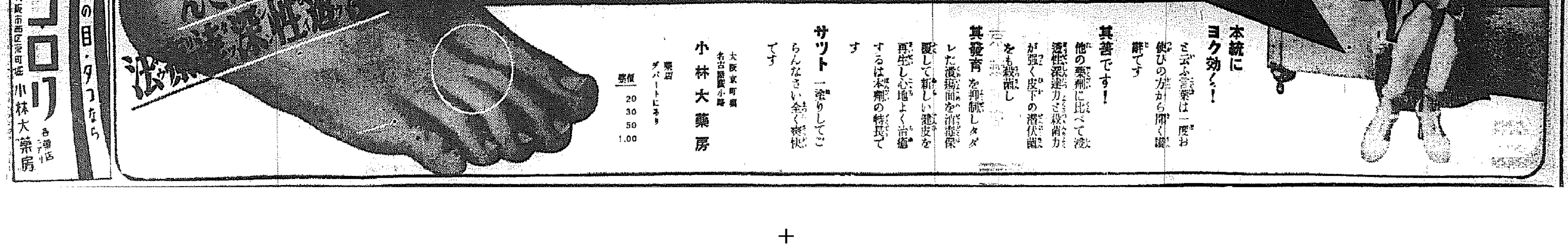

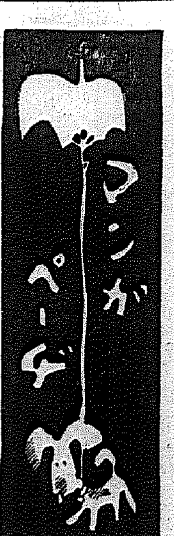

國定忠治　清水崑

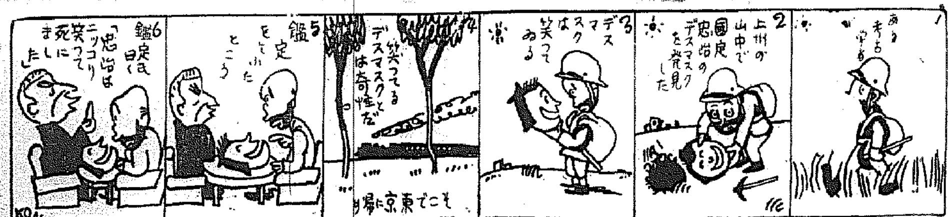

怪童出現　東三郎

『僕、お相撲なんかになるのいやだア、アーン、アーン』

特製額縁　秋好カオル

『ホウ、珍しい額縁ですなア』
『はア、宅は大のヒゲ自慢でございましてネ　ホホホ……』

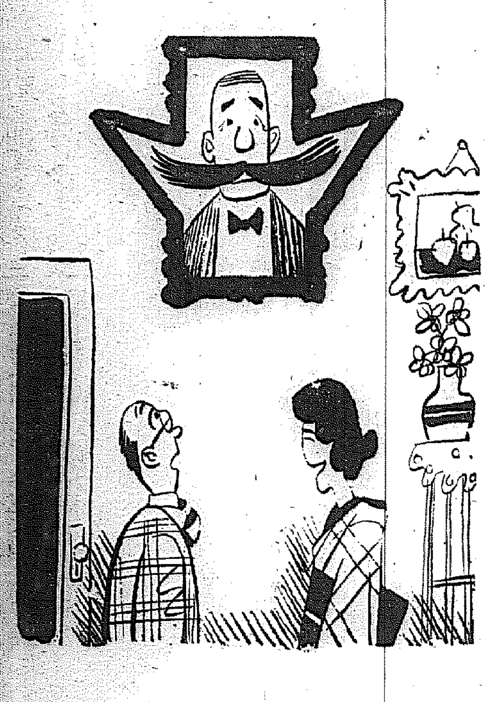

明答　増田正二

『ね、この額みたいなもぎたてを頂戴な』
『ようがす、これがこの額のもぎたてでして、ヘイ』

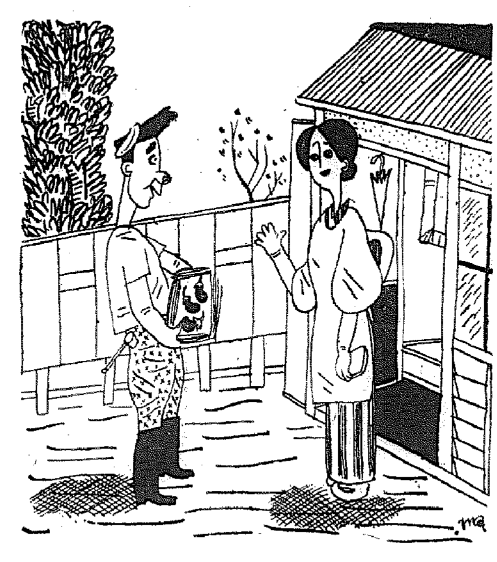

心掛のいい亭主　お出しげる

毎晩酔つて帰りの遅い亭主
『おい、心掛けがいいだらう、扇風機を買つてきたぞ』
『冗談ぢやないよ、今日、電氣をとめられたンだよ』

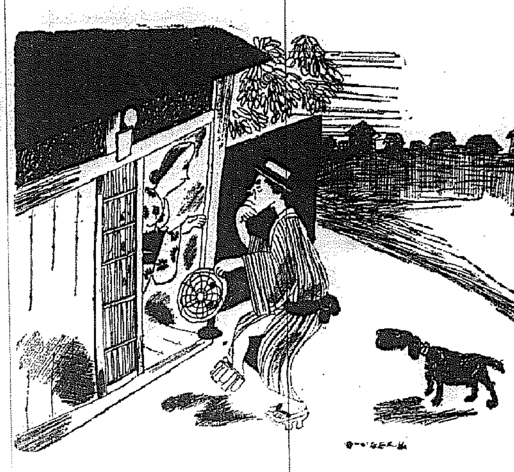

追ひつめられた泥棒　孫九郎

『しまッた——行止りだア……』

オリンピックへ行く選手　横井福次郎

『おや／＼オリンピックにはキャンプの競技もあるのかい』
『さうぢやないんだベルリンの宿屋は全部満員だといふことだからネ』

有難迷惑　大羽出羅夫

『おい牛君、水浴をしたから涼しかンべい？』
『いやどうも、涼しいどころかかへつて汗が出ますよ』

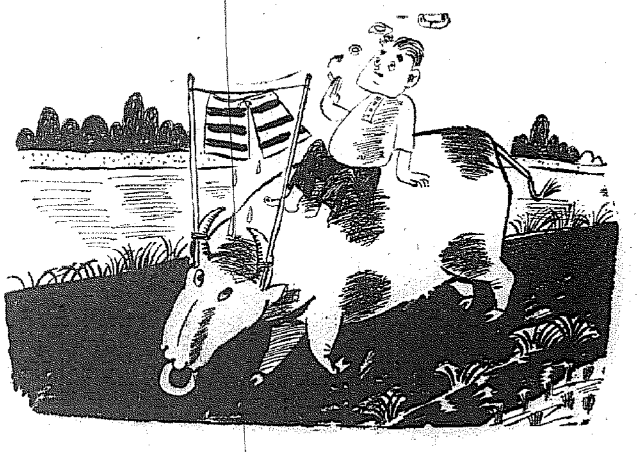

季節隨筆

ゆかた讃美

深尾須磨子

夏は贅富にかゝはらず、一等手軽になりをかへることの出來るまことに重寶な季節なので、女性美といふ立場からいつても、大抵女が美しく見える季節である。ゆかたや、もうかや、ボイルなどにして極めて安く手に入るので、一家の世帯にさしさはりなく、朝と晩とに「女ぶり」をかへてみることも出來るわけだから、さういふ重寶さを十分利用なさることはよいと思ふ

もちろん、それもこれいぶちさんたちからは風俗壊亂といふやうに、注告されるのも夏であるが、しかし、女性にとつて最も自然な立場から美が發揮出來るのも夏だとすればその點において氣まぐれ的な一寸悪戯とは違つたなりをしてみるのも面白いのではないか、年増の人が『あつ……』と見はせるやうな、はでな姿を見せるのも美しいものである、殊にゆかたといふものは日本の婦人の美しさに最もよく調和し、洗練にゆかたといふやうなさつぱりとした姿を見ると、日本の女のもつとも自然な美しさのやうに考へられる

この頃はアッパッパーといふものも流行になつてゐるが、さういふものも時に着てみたり、その趣味から云うと、夏は日本の婦人たちが本當に手近かにぜいたくの出來る季節でせう。たとへ流行が何であつても、夏はあまりこりすぎた姿は避けたいし、雅なものである

フランスあたりでは夏は田舎ゆきの季節、田園生活の季節で、パリの人たちも手輕た田園むきのすがた、田舎風の洋裝にかへる、婦人はナイーヴな美しさに輝くときである、最近は洋裝がいろ／＼流行するやうだし、ことにパリやニューヨークの流行をそのまゝもつて來て得々たるものがあるやうだが、大變をかしい、それでは調和と均衡がとれないと思ふ

その點、どんな季節でも日本婦人の洋裝は歐米での植民地風のもの——かざりのないのがよい、シンプルなのが一番いゝと私は思ふ

夏むきけなほさらのことで、金魚の尾ひれのやうなのは夏むきの美しさとは思へない

東洋畫の新方向

津田青楓

私はこのごろの自分の畫を『線畫』ないしは『線描畫』といふ風に考へてゐる、いまの自分の氣持ちや創作態度をさういふ風に表現することが『青楓線畫』といふよりもより適確だと思ふ。

私が『線畫』に興味をおぼえたのは、いはゆる『日本畫』としてわれ／＼の知つてゐるかぎりでは四條派が明治初年以來榮えてをりこれは線を無視したつけたて式の繪畫であつた、その後美術院がこの傳統をうちくだいて日本畫の新しい道を開拓したのであるが、それもなほ『片ぼかし』『もうろう派』『無線描法』といつたやうな大體において『線』のないやり方の創設にすぎなかつたのである

しかし、私は、『線』を無視しては決して東洋畫は成功しないと考へてゐる、『線』といふものが東洋畫の基本となり、その線に生色をあたへてこそ初めて新しい感覺のある仕事がなされるのではないか！四條派でも満ち足りず、さりとて美術院以來の新派でも肯定しきれぬものを、私は、新しい線描畫によつて生かしてみようとかんがへたからである、それはいつからといふわけのものではなくてながい間に、私の心理の、內容に無意識的に成長してきたものである、それが具體的な姿で表面に立ち現れ、線を生かして新しい生命のある仕事が出來さうだと自ら確信をうるやうになつたのはつい三四年前のことである

たとへば『書』を研究してゐる人が、東洋畫の線描の研究といふところまで入らねばならぬといふ風なことをよくきくが、私は、それとは逆に、東洋畫の線と書の線とが一致するものでなければならないとかんがへてゐる、そして美術家の立場から『書』の研究を深めそこに關聯的なものをハッキリつきとめようと思ふのである

私が『線』を大切に貴重なものとし、『線畫』を創作するやうになつた大體の理由である
又——

さらにこれを材料の方面からいふと、いまゝで東洋畫の花鳥とか山水とかいふと、それがたとへば花を描くにしても自然物の全體として見た花、趣きのある枝に鳥を配するといつたやうなものが大半を占めてゐるが、私は花一輪を描くのにも、これを靜物的に扱ひたいと強く考へてゐる

たとへば植物の新しい出發の初まり春の季節でいふと、百合や桔梗などのいはゆる球根植物の新芽をふき出してくるすがたとか、臘梅の木林に新芽がふくらんでくるとか、或は葡萄などの新芽がやはらかくふき出してくる美しさに私ははげしく私をひかれるのである

ところが今まで日本畫をやつてきた人々をみると、さういふ自然が隅々における鑑賞が至つて粗雜で常識的である上に、大變美しく綺麗には描かれてゐるが、自然物に對するこまやかな『色感』がとぼしいやうにかがへられるので、そこにわれ／＼のやうな西洋畫をやつてきたものゝ新しい世界を拓り開く餘地がのこされてゐると思ふし、西洋畫をやつてきたものゝ獨自的な世界——處女地があると考へるので、たゞ單に『染畫』を描くといふのではなく、從來の日本畫家にのみこされた新しい世界の開拓に私は邁進しようとしてゐるわけである

◇

このやうに考へてくると、まだわれ／＼のために殘された大切な未開墾の世界はひろいのである。われ／＼は何も東洋畫だからといふので、從來のきまりきまつた世界に安住してゐる必要はないのでいかなる隅々の、さうして人々から忘れられがちなところの新しい實體をみいだし、それに追つて行くところに、これからの東洋畫の世界がきりひらかれてゆく新道があるのだと思ふ

輕飛行機で飛ぶ

十九馬力のオートバイのエンヂンつけた輕飛行機を飛ばしてロード・セムンビルがロンドンとベルリンの間を三十シルリングの費用で往復した、往きは十一時間と少しかかり、還りはたつた九時間であつた

憂愁の日曜日
アメリカで禁止か

ハンガリーの一詩人の手になる『憂愁の日曜日』がその感傷的なメロデーに依つて忽ち全歐洲を風靡し、至る所で憂鬱の氣分を呼び起し、果ては歌の氣分に溺れて自殺する者さへ續出する始末であつたが、最近この歌が遙々大西洋を越えて米國に飛火し、此處でも又頽廢的な時流に投じて自殺者を續出させてゐる

この流行歌取締りの方法は色々工夫されて來たが、例で騷ぎ立てれば騷ぎ立てる程益々強く若者の感傷的な胸を捉へる始末で、この有樣に業を煮やしたネブラスカ出身の下院議員カール・ステファン氏は、遂にこの『憂愁な日曜日』禁止の動議を下院に提出する決心を固め、今その準備に忙殺されてゐるが、氏は新聞記者に對し動議提出にいたる心境を次のやうに發表した

私はまだその歌を聞いたことはないが是非一つ聞いて見て、若し實際噂通り憂鬱な氣分を起させる樣なものだつたら、どうしても議會に提議して米國から追放する心算だ、元來音樂と云ふものは人の氣持に強く働きかけるものだが、殊にこんな歌がラヂオで何處の家々でも放送されたりすれば、それこそどんな恐ろしいことになるか分つたものではない、こんな不都合な流行歌を禁止する爲、議會で主張する事は正に議員の神聖な義務でもあるのだ

繰上償還勸業債券支拂開始廣告

第五十回及第六十三回勸業債券ハ本月一日繰上償還抽籤ヲ了シ來ル七月一日ヨリ全額支拂開始可致候ニ付當行本支店各地代理店竝ニ郵便局ニ於テ至急元利金御受領被下度候

追而本債券ニ付テハ繰上償還期日以後ノ利子ハ御支拂不致候

一、割增金附當籤番號ハ左記ノ通リニ候

第五十回

一等割增金壹千圓附
第壹五〇貳五番　第七六〇六七番　第參四六四七番　第七九參〇五番　第六九七九貳番

二等割增金壹百圓附
第壹〇八〇番　第參四八壹番　第壹〇貳〇四番　第貳壹六貳七番　第貳五五七九番　第參八九七〇番　第四貳壹七貳番　第四四參九七番　第五貳〇四七番　第五七八參四番　第六參七五壹番　第七貳貳八六番　第八〇壹貳六番　第八四參七六番　第八八參五四番　第九〇四六四番　第九六六六六番
第壹貳壹貳番　第四六七貳番　第壹六八貳四番　第貳貳五七八番　第貳七貳六四番　第參九貳四四番　第四參壹六九番　第四五〇六六番　第五貳六六六番　第五九五九貳番　第六七九參七番　第七參〇〇九番　第八貳貳參貳番　第八六九八四番　第八八八七〇番　第九四九壹八番　第九九五四參番
第壹四四九番　第六八八貳番　第貳〇參貳〇番　第貳四貳參〇番　第參參〇〇四番　第參九八貳貳番　第四參四九〇番　第五壹六壹七番　第五四五五六番　第六參貳八壹番　第六八參貳四番　第七七參八五番　第八四壹四〇番　第八七壹五貳番　第八九四貳壹番　第九五六參四番

第六十三回

一等割增金貳千圓附
第壹八七參壹番　第六六五〇七番　第四六八九六番　第八四七六七番　第五六九八六番

二等割增金壹百圓附
第壹八〇貳番　第貳貳九七貳番　第參參五五〇番　第參九〇四六番　第四貳〇參八番　第五五五五〇番　第六壹六九壹番　第六九參八壹番　第七八〇五五番　第八五參六參番　第八八五參八番　第九四四九九番
第壹參八八八番　第貳參四五貳番　第參六〇四九番　第四〇壹四八番　第五參〇六六番　第五五五九壹番　第六參壹七七番　第七壹〇〇四番　第七八四參貳番　第八六九九四番　第九參貳七壹番　第九六五壹六番
第貳〇五八七番　第參壹五〇壹番　第參七壹六八番　第四壹六九壹番　第五四八七七番　第六〇七八七番　第六參參七七番　第七壹六五五番　第八壹參五參番　第八七參九參番　第九參貳八壹番

其他ノ割增金モ多數添附致居候ニ付各支拂店ニ債券御提示ノ上支拂御請求被下度候

昭和拾壹年六月

株式會社　日本勸業銀行

目の病には　大林（オオバヤシ）目専門薬　定價三〇　五〇

貴家ノ原動機ハ即時ヂーゼルニ
ヤンマーヂーゼルエンヂン
燃料消費　一時間一馬力當リ　一錢強
愛用者ノ聲ハ正確　是非詳細ニ希御調査
竪型　10—12馬力　14—16馬力　20—22馬力　28—32馬力　40—44馬力　50—60馬力　75—90馬力　100—120馬力
横型　3—4馬力　5—6馬力　7—8馬力　10—12馬力　15—17馬力
50—60馬力型　14—16馬力型　28—32馬力型　15—17馬力型
御一報次第需要家名簿贈呈
型錄贈呈
京城府京城驛前　株式會社　山岡發動機　京城支店　電話本局一〇〇三番

朝鮮みやげにツルチュク　貰つた人が大喜び

粉おもゆ　ビオスメール
1、濃くも淡くも思ひのまゝに…………
2、お湯さへあれば、いつでもどこでも…………
3、溶けば即座にのぞみのおもゆ…………
4、乾燥操作は低温、眞空で…………
5、お米の中の要養分はヴイタミンまでもそのまゝ含む粉おもゆです
全國各有名藥店にあり
大1ヶ瓶　一・二〇　小一〇〇瓦　・五〇
合資會社　和光堂
BM.4

北鮮滿東版

咸南道廳の増築 工費五萬二三千圓 愈よ來月早々着工

【咸興】咸南道廳の追加工事は來月早々起工することに內定した、總工費五萬二三千圓見當で玄關正面の背後に間口九間、奥行十四間半二階建の新築で階下は物置食堂賣店、整理室、炊事場など二階は開院設一周年の外は正味百十七坪の大會議室で道廳舍上最も異彩を放ち舊會議室は遊技場となるらしい

咸興の都計 人口三、四十萬の大都會を目標 湯村咸南知事の耳寄りな土産話 知事會議で最後的決定

【咸興】十一日本府に於ける咸興都市計畫打合會に出席した湯村咸南知事は十二日歸任 本府で咸興都市計畫の實施を急ぐ氣になつたらしいので急に出府して關係各局と協議した結果躍進咸興の現狀に照して人口十萬や十五萬の小さな計畫では近き將來に必ず悔を遺す結果となるのでこの際思ひ切つて大規模な少くとも人口三、四十萬の都市を目標とすることに大體意見が一致した、然し所管の總督局長が不在であつたから最後的決定は知事會議まで持越す、全く新しい建設は羅津であるが既設都市としてかやうな大計畫は咸興が最初だ、咸興の都計が成立すれば次には元山の實施する見込である

と語つた、但しこの計畫には刑務所の移轉を考慮されてゐない、これに關しては

市街の中心に刑務所を存置することは面白くないが此の移轉には相當巨額の費用を要するので計畫には含んでゐないが開港法院移轉の運動も継續してゐる際で有罪現在の法院は立派な住宅地でもあるから司法部の事業として法院を現刑務所に移築し刑務所は城川對岸の東川面地域に移轉して貰へば好都合と思ふ

との見解を持つてゐる

清津商議總會

【清津】商工會議所では十六日から二日間京城で開催の朝鮮商工會議所總會に對する各會議所の提案につき賛否を決するため十二日午後三時から議員總會を開催した

治外法權撤廢記念 延吉の祝典

【延吉】日滿外交史上に特筆すべき治外法權一部撤廢の調印式の行はれた十日延吉では省公署、領事館、守備隊司令部の主催の下に調印の時刻たる午後三時を期し省公署階上に日滿官民、各學校生徒多數參列して記念祝賀式典を擧行した、川村總領事は駐滿全權大使の聲明書を、柴省長は國務總理及び外交部大臣の聲明書を代讀して一先づ式を閉ぢ、午後四時半から內地人小學校々庭で日滿官民五百名の祝宴に移り、午後五時日滿兩國の萬歲を三唱して盛會裡に終つた

夜間の埠頭作業は賃銀割増を半減 清雄兩港の荷主のために 一日に遡つて實施

【清津】去る一日から開始した滿鐵の清雄二港に於ける埠頭營業は時間外作業料割增の設定は全然新な荷役であるので北鮮海港の實情を考慮しないものと關係業者間に非難の聲さへ起るに至つた、滿鐵としては、鐵道によつて收入を得ることが本旨でこのためには埠頭のチャージを可及的引下げて物資の集散に便せねばならぬとの意圖をもつてはゐるが何しろ營業開始後まだ一旬を經たばかりの今日實際の見極めもつき難く埠頭料金賃銀引下げの如きは少くとも二三ケ月の實績をみた上で考究したいといふ見解のやうである、しかし時間外作業料割增は晝と夜の作業料には自ら差異あるを至當とすとの建前をとつてゐるので新負擔となつて反對も多く滿鐵自身でも考究の結果 港灣、商船會等を參酌しつとめて急激な變化を避けたが、しかもなほ埠頭の檢量料によつて押に對しても前役料がかゝることゝなり

從來の二割と五割を一割と二割五分に半減し船內人夫賃は二十五錢から二十二錢に引下げ埠頭保管料その他の最低料金も十錢から五錢に減額費は雪浦貨物に適に付一般使用の場合も含む一噸六〇錢を一圓四〇錢に引下げる等

改訂し六月一日に遡つて實施することゝなつた

清津漁港附帶地域 道に引繼ぎ

【清津】漁港工事は目下着々進行中であるが清津土木出張所ではこの程漁港附帶地域九千三百八十二坪及び附帶地內の道路一萬五千六百坪を道廳に引繼ぐべく書類を提出した、この地域は水產加工々場建設のため貸付を認可されてゐるもので道の引繼ぎ終了と共に貸付するであらうとみられる、なほ現在工場建設のための出願は八件あり何れも最低三千坪の敷地を必要とするので新に許可されるものは三工場となる筈である

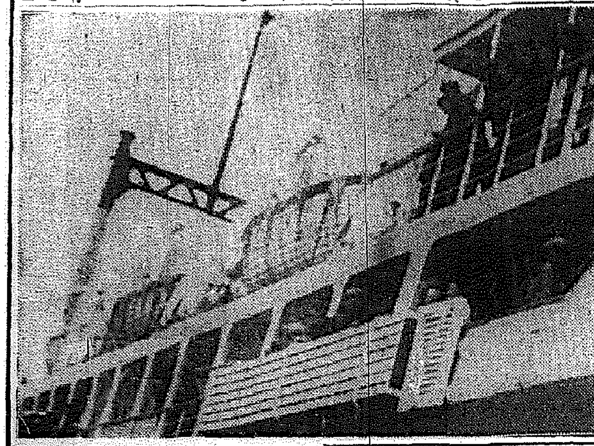

鐵道消費部の滿鐵移管に恐慌 羅津市中の商人も滿鐵當局に陳情書

【羅津】羅津鐵道消費部は本月十五日滿鐵消費部に移管され同時に從來の傳票制度を外地金買制度を併用することに決定したので市內商店側では大恐慌を來し、さらでだに不況の羅津に大打撃を與へるものとして早くも反對の聲をあげ、雄基町內商人から直に寄り方の要望もあり、商工會では協議の結果、從來通り傳票制度に止めること、組合外販賣防止、販賣値段を小賣値と揃殿の差をつけぬこと、現地仕入れの四項目に關し考慮方を九日滿鐵北鮮鐵道管理局長宛陳情書を提出した

羅津の防疫陣 注射を施行

【羅津】邑民に衝動を與へた天然痘は總患者四十三名のうち死亡八名に及んだが、現在十八名も治ゆと快方に向ひ、當局の不休の防疫陣は漸く功を奏し最近漸く終熄するに至つた、羅津署では引續きチフス及びパラチフスの豫防ワクチン注射を十四日から月末まで市內各醫院に依賴して各一萬五千名に實施することになつた

麥適刈督勵

【春川】江原道では麥の適期刈取り週間を左の通り設定し郡面各機關を總動員し一齊に指導督勵する、なほ初等學校兒童にも實習のため刈取をやらせ適期を外れ又は雨後様の掛合等は月夜を利用しても實行させるやう嚴達した

春川地方大麥六月二十五日、小麥七月十日▲江陵以南六月廿二日—七月七日▲襄陽以北六月二十七日—七月十二日▲原州地方二十二日—七月六日▲鐵原地方三十日—七月十五日

鯷肥罐詰業者打合會

【北青】郡では來る十六、七兩日本府文書課長の來青を乞ひ洪原、端川、利原、北青、四郡內の鯷肥罐詰業者の打合會を催す

咸興商議總會

【咸興】十三日午後一時から商議の總會を府會議室で開催、附議事項は左の通り ▲朝鮮商工會議所總會提出議案▲十年度決算並に事業成績報告▲商工獎勵賞表彰審査委員選擧

いざ、ご參んなれ！ 待望のいわし群 清津沖で愈よ漁獲始る 練習船鷗丸の快報

【清津】水產試驗場練習船かもめ丸は九日正午出港したが、清津の東南四十五浬の沖合で一網二十樽の鰮初漁があり意氣揚々と十日正午歸港した、なほこれと前後して三浬沖合で十三樽の水揚げがあつたといふことで漁船の總出動も間近に迫つたやうである、かもめ丸の報告は次の通り

四十五浬沖では七頭の鯨が鰮群を逐ふてをり鰮群に向きもの、鷗も澤山飛んでゐた、水溫も表面十一度二分で例年の溫度までになつてゐる、江原道沖方面は目下のところ現條件で芳しくないが咸北の方は別に調査材料がないが、昨年の回游は特に早かつたが漁撈は例年六月中旬頃から本格的となるもので今年も決して遅れてはをらぬ

沙川普校の學級增加 有志が奔走

【江陵】郡內沙川面公立普通學校は現在六學級であるが入學志願者が殺到するので更に二學級增加を計畫し面內有力者金潤鵬氏は二千圓、朴起東氏は一千圓、その他有志が二千五百圓計五千五百圓を醵出し、面協議會員連署の陳情書を當局に提出してこれが實現に奔走してゐる

按摩鍼灸合格者

【羅南】咸北道では過般施行した按摩鍼灸試驗の合格者を十一日左の通り發表

萩尾春海（羅南）朴澤進（吉州）方天乙（同）吳潤基（羅南）李萬淳（吉州）合田清野（羅南）朴萬植（明川）權勝粗一（清津）

種痘をしない者は名譽職の資格なし 痘禍豫防に咸南道當局が苦肉の策 各お役所にきついお達し

【咸興】咸南衛生課では咸南の痘禍の流行が猖獗なるに鑑み徹底的な痘瘡防疫の徹底を期するため各面の防疫陣を進めてゐるが大體に於いて防疫陣を各機關公共機關に擴充して

赤ん坊は勿論全種痘經過者でなければ人選は無論、入學も拒む▲青年團優良部落その他の選獎助成も種痘の徹底を要件とする▲地方振興委員その他の名譽職にも種痘を受けぬ者は就任させぬ▲工場勞働者も種痘證明なしには雇傭させぬ

等四事項に『先づ種痘』を要件とすべく府、郡、警察、邑、面に通牒督勵する筈

工事入札

【咸興】十一日の入札により咸南農事試驗本館その他は二萬一千四百八十圓で泥田組、新浦漁業組合事務所その他は一萬六千九百九十圓で吉田組に落札した、元山道立醫院及び咸興中學校寄宿舍工事は十九日入札施行の筈

田植ゑの眞盛り 咸南道內に正條植普及

【咸興】咸南の田植もいよいよ最盛期に入つた、道、郡、面では正條植獎勵に必死の努力を續けてゐるが十一日定平、永興兩郡の實植成績を監督した中村普通課事務技手は語る

昨年は兩郡は六割七分程度であつたが今年は四割六分弱であつたが大部分は正條植の習慣を見るものと確信する、郡や面所長まで正條植獎勵に乘出す位に地方は熱心だ、然し天水畓には一雨來てくれねば用水不足の懸念が多い

丸元穀協 宣傳歌 懸賞募集 穀物大會で

【咸興】第二回朝鮮穀物大會では左記により宣傳歌を懸賞募集する

歌詞は丸元穀物協會（咸南北の兩道及び江原道通川、高城、襄陽、江陵、三陟、蔚珍の六郡）活躍進展狀況及び羅津北鮮の實況を表現しこれを白頭節、鹿兒島小原節、都々逸の何れかで唄ひ得る三節乃至五節のものとす▲投稿締切は六月三十日限▲投稿歌詞は審査員の審査により當選歌詞を定む▲當選歌詞は新聞紙上に發表す▲賞金及び賞品は一等三十圓一點、二等十圓二點、選外佳作數點に薄謝を呈す▲投稿は明瞭に認め住所氏名は明記封緘すること▲宛名は咸鏡南道產業課內朝鮮穀物大會宣傳係とすること▲應稿は返戻せず著作權は本大會の所有とす▲審査員は專門家を委囑す▲應募者は、審査に異議を述ぶることを得ず

普天教彈壓 卅餘名の布教師に江陵署で嚴重戒告

【江陵】江陵署管內の普天教信者は約三百名に達してゐるが今回同教本部に對する當局の彈壓と農村振興上の弊害に鑑み同署でも去る四日同教々役者三十餘名を招致して訓戒を與へたところそのうち十三名は脫教を誓つたが他は頑強に拒んだので近く斷乎たる處置をとるものとみられる

三等客車に蠅取紙 變つた要望

【咸興】『むつ…』と來る人いきれに蒸しい蠅の群……夏の汽車旅行、殊に三等旅行は不愉快、不衛生きはまる、せめて客車の蠅だけでも徹底的な驅除法を講じてほしいと咸南府衛生當局では近く道衛生課を通じて鐵道局に對しリボン式の蠅取紙を常用せよと要望する筈

俄然酷熱にあへぐ 三十年間に三度目の記錄 元山の氣溫卅四度

【元山】梅雨、曇天、過當な濕氣など連日肌冷えを覺えた十一日は待望の雨かと喜んだのも仇、十二日は俄然灼きつくやうな暑熱が襲ひ、草木も人もしなびて終ひさうな暑さであつた、同日の最高は攝氏三十四度、華氏になほすと實に九十三度で本年の新記錄であるばかりでなく六月中に於けるこの記錄は元山測候所開設以來の三十年間にたつた三度しかない十年に一度の暑熱であると測候所では語つてゐる

物珍しげな碧い目の船員 サ丸の甲板から清津の街を眺む

【羅南】北日本汽船サイベリア丸は十一日午後一時半浦潮から清津に入港午後五時出帆敦賀へ向つたが、同船には蘇聯が東支鐵道代償として內地で建造中の船舶受取りのため渡日する船員八十一名が乘船、ほかに東京行の同國商務官一名が家族連れで乘つてをり、正に國際船の盛觀を呈したが、今回受渡される船舶は九隻といはれ、最近便船毎に代償船舶の受取り船員が同様乘船してゐるが今回は既に十三名、合せて九十九名を乘せて多數に上つてゐた、なほ同船でエ・レヂツトといふアメリカの婦人記者が來鮮、去る四月ニューヨークを出發、ヨーロッパを見物してシベリアを浦潮に出で、之から滿洲を視察するのだと清津で下船した（寫眞は清津を物珍しく甲板から眺める蘇聯の船員たち）

羅津に入港

【羅巳】敦賀、北鮮、浦潮線の定期就航船サイベリア丸は浦潮から十一日午前六時羅津入港、羅津から乘客二十二名を加へて同十時羅津出帆清津へ向つたが、一等船客には滿洲國駐日米人記者エ・レヂツト氏一人といふ寂寥さに比べて二、三等船客にはソヴエート東京商務館に赴任する露人五名に、汽船受取りのため、下關に行く蘇聯船員八十一名の一團の外、滿洲引揚支那人十二名といふ賑々しさで、混雜にとざされた羅津港を珍しげに眺めてゐた

中銀副總裁に蔡間島省長榮轉 樂土を築き上げた偉大な功績は遺る

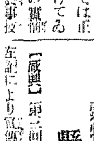

【延吉】間島省長蔡運升氏は今回滿洲中央銀行副總裁に榮轉することになつた、氏は保定法政學堂を卒業後奉天政府當時各要職を經て東北邊防軍司令長官公署參議、吉林省財政廳長、濱江省道尹を最後に官界を退き北京にあつて餘生を送つてゐたが康德元年十二月一日間島省新設されるや選ばれて初代の省長として着任以來滿一年六ヶ月の間、間島の產業經濟、教育の諸施設に鋭腕を振ひ全滿各省に先んじて今日の樂土を建設した名省長として內外官民より敬慕されてゐるだけ今回の轉出は惜まれてゐる、この吉報を齎した記者に氏は語る

自分にはまだ內命すらないが友人から祝電が舞込んで來て實は面喰つてゐるところだ、事實だとすれば私は昔吉林の財政廳長を務めたことはあるが銀行方面の仕事は全くの素人でこれから大いに勉強せねばならぬ、間島に赴任して僅か一年六ヶ月ではあるがこの間日滿軍隊の御指導と縣長以下各職員が協力一致よく働いてくれたので非常に氣持よく過し得た、たとへ轉任しても間島は自分の第二の故郷として終生忘れないであらう（カットは蔡副總裁）

產婆看護婦合格者

【羅南】咸北道本年度產婆看護婦試驗合格者は十一日左の通り發表された

▲產婆試驗合格者 鄭閔運（鏡城醫院）李貞順（永安病院）福田淳子（道立羅南醫院）坂井信子（道立羅南醫院）西元ツタエ（古茂山）平山シヅエ（道立羅南醫院）金玉仁（明川邑）丹羽ふじ（道立羅南醫院）▲看護婦試驗合格者 山根ミサオ（羅南醫院）阿部ユキエ（羅南醫院）田玉エ（羅南醫院）櫻田かつゑ（會寧醫院）七尾三代子（雄基醫院）金松子（羅南醫院）田中スズ子（羅南醫院）朴順福（會寧醫院）李貞玉（羅井醫院）[illegible]

野地坊主 赴戰名物の 農民に採取させ咸興で賣り出す

【咸興】赴戰高原のツンドラには『クロボスゲ』が叢生し十百年の根を固めた『野地坊主』と俗稱される夏の景物が多い、黑く腐蝕した風雅な根塊をしつとりと水盤の潤ひを吸へばすくすくと伸びたスゲの若葉に高原の涼を盛る、咸南林務當局では何れ水底に埋れるこの珍品を附近の農民に採取させ咸興に運んで實費で頒つことによつて冷害罹災民救濟の資とすると共に夏の咸興人に高原の涼を味はせたいと一石二鳥の計畫を進めてゐる

咸興の勸農日 お歴々田植え

【咸興】十四日の勸農日に咸興では慣例により道、府、咸州郡、咸興水利の共同主催で咸州郡州西面西上里で官民合同の田植を行ふ

清津の區劃整理 下津技師談

【清津】下津清津府技師は本府內務局都計技手と同道十日歸清したが次の如く語る

地主に對する區劃整理命令通達は今明日中に行はれるが猶豫期間は九月末日まで、地主から地主組合では區劃整理の遂行が出來ないといふ回答があれば直ちに府に實施命令が出るわけである、なほ行懸りの地價關係は昔市街地の區劃整理地域內も埋立地の部分に限り計畫道路を告示しその兩側にかける建築を許可出來るやう本府の諒解を得た

羅津邑事務所十九日上棟式

【羅津】今秋十月の邑制實施に備へる羅津邑事務所新築工事は四月八日着工以來着々進工、既に外部を完成し、愈よ來る十九日同所に關係官民多數列席の下に上棟式を擧行することゝなつた、因に竣工は八月末の豫定

城津消防演習 水防團發會式

【城津】消防組では春季演習を十一日午前七時舊邑事務所跡で實施、同時に水防團の發會式を擧行午後二時公會堂に邑內官民有志多數を招き祝賀宴を張つた

元山汗愛實行會々旗を制定

【元山】創立以來七ヶ年を閲し有爲の人材續々輩出してゐる元山汗愛實行會では汗愛精神を象徵する會旗を制定し一層會の純潔化を圖ることとなり十三日午後八時半からこれが制定式を第二普校講堂で擧行する

開城地方の旱魃 畓の水は涸れて飲料水にさへ困る

【開城】開城地方は先月二十三日夜僅かばかり降雨があつただけでその後旱天が續き畓の水は枯れて水畓はしほれ、田作も昨年度より大麥は約二割、小麥は一割強の減收を豫想され、開豐郡內では飲料水にさへ困つてゐるところがある

元山の種痘

【元山】來る十五日から春季種痘が始まるが日割と場所は左の通り

▲綠町遊園事務所　十五日（綠町、大和町、臥牛里、新興里）▲道立醫院　十六日（春日町、泉町一二三丁目、本町一二三丁目、仲町一二三丁目、幸町、壽町一二三丁目、海岸通一二三丁目、旭町一二三丁目）▲元山署　十七日（明治町、泉町三四丁目、本町三四丁目、京町、榮町）▲府衛生事務所　十八日（本町五丁目、海岸通五六丁目）▲元山館　十九日（廣石、山祭、舊館石洞、館石洞、上洞）▲上里派出所　二十日（中清里、新興洞、上里一洞、南山洞、橋下洞、中里、三四洞、新村洞、堀村洞、下村洞、浦下洞、斗方里、平山里）▲松汀里派出所　二十二日（松興里、松下里）

江原道人事異動

【春川】學務課長の知事官房主事兼務に伴ひ地方課勤務道監事木寺嗣氏が九日附で官房に入り兼任主事を補佐することになつたが同氏は同時に兼道警部を命ぜられ警務課勤務も兼ねる

下碣金組理事榮轉

【下碣】金融組合理事金成國氏は今回長津に榮轉することになり有志は同氏のため七日夜東興館で送別宴を開いた

床屋さんの試驗

【羅津】咸北道本年度の理髮師試驗は來る廿三、四の二日間道廳で施行するが願書は本月十七日限り道內所轄警察署で受付ける

人の動き

▲井出第十九師團參謀長 新任挨拶のため十日羅津へ
▲瀨戶江原道警察部長 加藤警部を同道へ十日洪川、橫城、原州警察署の初巡視
▲齋藤固氏（北鮮鐵道管理局長） 滿洲國鐵路視察のため九日出發
▲岩城鏡世氏（江原道原州稻種製造所主任）十日着任
▲鈴木關東軍經理部長一行八名 十日清津、羅津、雄基を視察

全鮮庭球選手權 東鮮（咸鏡南道 及江原道）豫選大會

時　六月二十一日午前八時集合（雨天の際は二十八日）
場所　元山鐵道コート
申込期日　六月十八日まで元山支局へ申込のこと
參加料　一組金一圓也

主催　京城日報元山支局
後援　元山體育協會

婦人良藥 喜谷實母散

梅雨季に備へよ！

鬱々としたこの季が…姙產婦には一番危險です

貴女の體を病魔から救ふためにそして立派な赤ちゃんが得られるやう喜谷實母散の御服用をおすゝめします

主効
流產早產、產前產後、足腰冷込、つわり、月經不順、脚氣浮腫、經期腹痛、四季感冒、こしけ、頭痛眩暈、子宮病、ヒステリー

定價
一日分 二十錢
三日分 五十錢
七日分 一圓十錢
十四日分 二圓十錢
卅日分 四圓五十錢

產前產後に！
婦人病の治療と豫防に！

血液の循環を良くしませう

東京京橋
喜谷市右衛門商店

棉は再播種
困つた旱魃の祟り
統營郡被害を調査

【統營】郡では棉の播種以後降雨とその間の旱天で枯死するものが多いので更に再播種の手配をなすため管内の被害程度を調査中であるが、被害高は相當の數に上る見込み

星州自作農増加

【星州】郡では目下十年度末の各種統計表を取纒め整理中であるがこれに依ると畜の小作農が逐年増加の傾向にあるのが目につく、即ち昭和七年末から十年末迄の三ヶ年間に面積三百二十町歩、戸數六百戸の激増ぶりを示してゐる

飛行場の完成を待ち航空聯隊の誘致
いよ〳〵具體化す
大邱商議を中心に期成會を結成

【大邱】府外東村の大邱飛行場用地十四萬坪の買收は順調に進行し僅か一ヶ月の間に無事終了したので愈よ收穫も濟み次第整地に着手し今秋までには完成する筈であるがさてこれが實現によつて航空聯隊設置も近い將來に實現する運命にあるといふので早くも航空聯隊誘致協議が擡頭し府及商工會議所を中心に設置期成會を組織する模樣で具體的方針につき協議を進めてゐる以下岡田第八十聯隊長の話

双手をあげて贊成する現に某國の如き某地に五六十機の有力な重爆擊機を待機せしめ日本を目標に戰備を整へてゐる位だから一朝有事の際には東京を始め大阪其他大都市の空襲を敢行すると位は容易な問題で當然半島は眞つ先にその脅威線上に曝されねばならぬ譯だから地理的にみても大邱に航空聯隊の設置は何んといつても必要であり我國は內地の防空さへも完全に出來ない現狀で到底朝鮮の防空にまでは手が伸びない、どうしても半島の防空は半島自體がその施設を爲すべきだと思ふ、空を護るには高射砲等の設位の威力しか出せぬのだから優秀な戰鬪機の活躍を俟つより他ない、たま〳〵大邱でこれが設置運動に乘出すことは心強い限りで必しも不成功には終らぬといふ個人的な確信をもつてゐる

新調停令で勸解を確認
小作に喜びの裁き
清州で最初の認可

【清州】改正小作爭議調停令實施に伴ひ法院支廳で小作爭議事件を取扱ひ始めて以來最初の新調停令の威力により最後的解決を與へた小作爭議事件……槐山郡道安面道塘里延聖熙氏は同郡沙梨面沙潭里崔榮愚氏所有、道塘里所在畓一千二百六坪を昨年四月から小作權を得、小作人の義務を忠實に履行したが小作料納付後突如、耕作時期解除の通知を受けたので地主に對し小作權復活方を請願しても應ぜないため遂に槐山郡小作委員會に調停を提訴、同委員會では去月十二日、申立人の主張を妥當と認め、小作權を十三年末まで繼續すること、小作料は定租籾二石とし秋收期に支拂ふこと及び係爭中の耕作準備に要した苗代の肥料、種子費用は折半雙方負擔のことゝいふ三條項を表示し勸解させたが、申立人（小作人）は本爭議は後日再燃する虞ありとて新調停令の威力を借りて勸解條項を確定的のものとし將來の憂を根絶さすべく法院支廳へ勸解認可申立書を提出、同支廳では所謂申立は最初のことゝて愼重調理の結果、十二日郡小作委員會の勸解條項を認可する旨の決定があつた

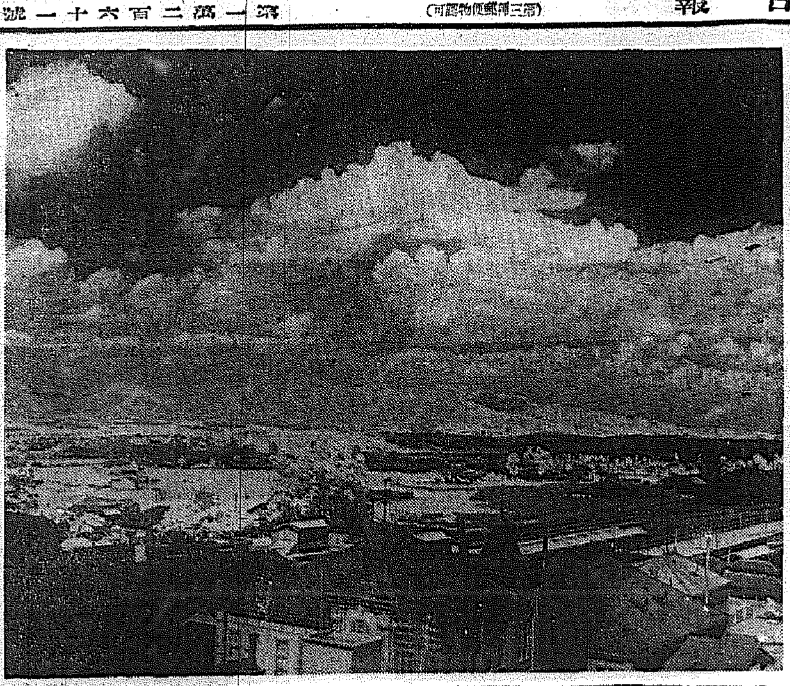

九十度の炎熱＝凄い夏の大邱

【大邱】慈雨來るとの喜びも束の間、僅かにバラ〳〵と小雨を落して行つた雲晴れて又もとの華氏九十度といふ焼きつくやうな炎熱が早くも眞夏の到來を漲らしてゐる（寫眞は焦熱の大邱）

中央線對策協議會
大邱で開く

【大邱】既報、卸商組合、移入商聯盟、工業協會、穀物商組合聯合の中央線鐵道對策協議會は、十二日午後二時半から公會堂小ホールで開催、出席者百五十餘名、坂本俊資氏議長となつて、大邱府民として中央線の大邱通過を飽まで熱望する決議案を作成して各方面に配布したいと提案、かくて討議に入り、吉谷穀商組合長、高田府會副議長等通過案を絶叫し決議に入つたが決議文を各方面に送ることはこの際尚早に過ぎるといふ意見が有力となつたゝめこれは撤回して午後四時半散會

趙澤元舞踊會
清州で開く

【清州】崔承喜孃と竝んで朝鮮が生んだ天才的舞踊家として知られてゐる趙澤元氏は京城府永樂町に舞踊研究所を設けて既に四年間舞踊道に精進、幾多の新舞踊を創作し今秋愈よ宿望の歐洲行脚に旅立つことになつたが、その前に半島各主要地を巡廻し告別舞踊新作發表會を開催することゝなり清州でも東亞日報、每日申報及び本社の各支局後援の下に來る十七日午後八時から櫻館で新作發表會を開催

出演者は趙氏の外研究所生男女十餘名で曲目は春の聲、クツクオリ、ジプシーアリタ、モウマシミユージツク、アベマリア、哀しきピエロ、死の誘惑、愛の喜び、僧舞の印象、ケーキウオーク、印度の唄、プレベレーション、喚闘に擬りて、悲しみ、黄昏の舞曲等傑作を網羅してゐる入場料は大人六十錢、小人學生四十錢で本紙愛讀者には大人に限り四十錢の割引券を發行

馬山と水原の農民デー

馬山 昌原郡と昌原面合同主催の第九回農民デーは十四日昌原面西上里金基鎰氏水田七百坪で擧行、午前八時半各官公署、公共團體、地方有志、學校生徒約六百名が參加、先づ昌原神社へ參拜、午前九時から田植を行ふ

水原 郡農會では農民記念日の十四日午前十時から官民多數を招待し安龍面古索里農會展畓で田植を實施する

金泉の野球戰

【金泉】體育協會主催の第一回優勝旗爭奪野球大會は十三日開催、午前九時出場チームは多數の觀衆に迎へられて入場式を行ひ同十時から試合

忠北の滿洲移民
滿洲殖産公司の準備整ひ
ちかく十三戸送る

【清州】既報、道民を滿洲へ移住させ新天地を開拓せしめんとする資本金五十萬圓の滿洲土地會社發起人二十一名中、公文正美、瀨五千助、姜文昌、錢龍起、柳重煥、宋廣燮の諸氏は滿洲國に先立ち土地買收、器具購入、移民選定認可手續き等の重要任務を帶びて去る四月二十五日渡滿、五月十四日歸滿、十日午後二時から朝鮮國子會社滿洲支店で發起人會を開き現地派遣委員から渡滿中の經過報告をなしたが同報告中に現れた滿洲殖産公司の事業進捗狀況は左の通り

即ち、現地派遣委員等は延吉市內外、龍井村、頭道溝、依蘭溝、小營子、蒲春、圖們、三道口、春陽、寧安、牡丹江、東京城、敦化、威虎嶺等を調査視察中延吉市內に約一萬坪、同市外農耕地約二十五萬坪を買收し更に圖佳線三道口附近に民地約百拘（約千五百圓）春陽驛附近に二ヶ所計約三十拘（約三千圓）を買收手配し會社設立手續は滿洲國商法に依り總資本金二十五萬圓の半額十二萬五千圓拂込として內六萬三千圓は現金出資、殘り六萬二千圓を現物出資として會社名稱は滿洲殖産股份有限公司とし延吉市新安街に本社を置くことゝなつた、設立申請は康德三年（十一年五月十二日付）で實業部大臣宛提出、許可を俟つて合法的に重役の決定並に各株式引受人に株式の配分手續をなす筈で

第一回移民は延吉市外農耕地約百町歩の買收協定が成ると同時に忠北知事に移民の選定移送方を速報し沃川郡青山邑で詮選した十三戸四十三名が五月八日延吉着、翌日から直ちに農耕に着手、從前からの小作人十一戸と計二十四戸の小作人を有し小作收入籾は七百六十石の豫定であると

インチキ土産品は
ごし〳〵驅逐
大邱土産品奬勵會で選擇し
指定品には封緘紙

【大邱】大邱土産として最も喧しいものにリンゴ羊羹があるがたま〳〵この羊羹に二種あつて、一つは土産品奬勵會推薦のもの一つは右のものに酷似したものを使つてゐるもの、ところで前者は値六十錢、後者は四十五錢、どうせ旅の土産には安いものを買つて行くのが人の常で四十五錢の方が勢力を恣にしてゐる、然してこの四十五錢の方のは品質物凄く惡く、それに箱の中には空函を作つて量の多い樣に見せかけてあるし、値段から云つて五割以上のボリ方である、かゝる代物が公然と有名な土産品專門店に竝べられて買はれて行くとは大邱土産品の價値を甚しく下げるといふので土産品奬勵會では十二日午前十時半から商工會議所で總會を開き協議した結果、同會指定の販賣店では推薦品以外のものを販賣させぬ樣に規則を改正し、一種毎に同會指定の封緘紙をることになつた

仁川にヂフテリヤ

【仁川】富川郡富內面大井里長谷劉幸子（一〇）同文鶴面杏柳里崔潤植（二七）仁川府新町一五生田方子、同新町徐植善、濱町二〇森原スミエ、宮町山田千加子の六人は、この程ヂフテリヤと診斷された、仁川署衛生係では府內普通學校生徒に豫防注射を施行し、豫防に努めることになつた

水原農倉長更迭

【水原】道農業倉庫長北御門治人氏は今回素砂倉庫長に轉任十五日午前十一時十五分發列車で赴任、なほ後任は素砂倉庫長小島道昌氏で既に赴任、目下事務引繼中

麻藥の密輸團
一味十二名
大邱で就縛

【大邱】最近續々として麻藥類の不正取引が行はれてゐるとの情報を得た大邱署では、刑事を八方に飛ばして內偵を續けてゐたが十二日左記十二名を一網打盡に檢擧した

鳳山町二七權春夏（四七）南山町一二金陽得（三九）鳳山町六六尹泰葉（四〇）同町二三河八龍（四〇）南山町二九韓有根（三〇）昭町二八金東玄（四五）還山町一三二郭元散（四七）同町六二金敎香（三七）大鳳町片倉製糸內梁雲房（四八）鳳山町一三七李太石（四二）同町二二一蔡圓玉（二七）同町二〇六金敎仁（三四）

以上十二名は本年三月頃から十錢乃至二十錢で數十回に亙り鴉片を密賣又は服用、注射してゐたもので鴉片取締令第五條第二項十八條により左の通り即決處分に附せられた

▲懲役三ヶ月＝權春夏、尹泰葉、金陽得、韓有根、河八龍、▲罰金、百圓郭元散、三十圓梁雲房、金敎香、二十圓蔡圓玉▲訓戒　金敎仁、李太石

人の動き

▲鄭中樞院參議　九日新任挨拶のため本社清州支局來訪
▲松島忠北內務部長　內地旅行中八日歸廳
▲早田公州地方法院檢事正　地方視察のため十日永同へ
▲米倉大田支廳檢事　同上
▲六輔密山署高等主任　內地へ轉勤挨拶のため本社密山支局來訪
▲吉田前密山郡內務主任　轉地保養中の處七日歸署、九日出發赴任
▲銅銘密山郡內務主任　九日昌寧より着任、十日挨拶のため本社密山支局來訪
▲李密山郡守　九日小作調停のため參鴫へ
▲李圭正氏（道會議員）同上
▲岸本密山電氣會社支配人　九日着任挨拶の爲本社密山支局來訪
▲張泰煥氏（密山稅務署間稅課長）同上
▲辛統營稅務署直稅課長　十日固城方面へ出張
▲鄭居昌稅務署酒造組合理事　九日居昌支局來訪挨拶
▲早田公州地方法院檢事正　十日永同へ出張、十一日歸任
▲米倉大田支廳檢事　小川書記を帶同同上
▲山路忠北學務課長　十五日から四日間忠州、槐山兩郡內初度巡視

朝鮮電力の「大變電所」
壽城面に新設決定
本格的工事は明春

【大邱】諸般の準備成り着々工事を進めてゐる朝鮮電力會社の大邱における變電所は壽城面道江洞二五地附近と決定、用地一萬坪の買收も終了したので近く整地工事に着手する筈であるが本格的工事は明春總工費百萬圓を投じて着手の模樣である、電力は十五萬四千ボルトで寧越から送電して來たものを六萬五千ボルトに落して大邱と釜山に送電する大規模なもので建物は三階建鐵筋コンクリートの堂々たるもの

馬山中學校
新築工事入札

【馬山】中學校建設敷地一萬五千七百七十坪は府土木係金主任の手で所有地主三十三名と交渉の結果五十六筆の買收を終了したので直ちに道へ正式寄附の手續きをすることゝなつたが、道では本月中旬頃釜山で工事入札を施行の筈

あちこち

◇【羅南】高等女學校では十日午前十一時から開校記念式を擧行した
◇【城津】城津局友會支部遠足部では十四日內松亭海濱で家族伴れの清遊
◇【春川】十日會では十日正午から公會堂で例會を開催時間勵行を強調
◇【咸興】新任咸興稅務監督局長關水明治太郎氏は八日夜長崎亭に新任披露の盛宴
◇【會寧】鶏東分會では九日夜鶏村分會長宅で役員會を開催
◇【水原】道立農蠶校は施工認可され來る七月一日開校の豫定、なほ入學試驗は廿日から三日間公立普通學校で施行
◇【永同】忠北道結核豫防協會では去る九日夜公會堂で結核豫防宣傳映畫會を開催
◇【密山】警察署では九月署で邑內畜犬の狂犬豫防注射施行

全鮮庭球爭覇戰
南鮮豫選大會
二十一日釜山高女で開く

本社主催全鮮庭球選手權大會南鮮豫選は釜山庭球聯盟の後援で來る六月二十一日（日）午前九時から釜山高女校コートで擧行することになりました、參加區域は慶南北道一圓で參加料は一組につき金一圓（晝食を除く）申込みは十七日までに釜山驛前京城日報支局（電話九三二〇）又は釜山府大廳町二ノ一〇釜山庭球聯盟事務所宛に願ひます

主催　京城日報釜山支局
後援　釜山庭球聯盟

勞働者ホーム建設
進退兩難の渡航志願者に
救世軍が伸ばす救ひの手
慶南當局でも贊助

青空氏の樂園

【釜山】內地渡航を志して釜山へ集まる朝鮮勞働者の群が、保護不備のため釜山第一棧橋の關所で阻止される數は年に一萬二千人から一萬五千人の間を上下し、その中の大部分が內地へは渡れず鄕里へは歸へれずの狀態、結局は青空生活に轉落し延いては府內細民層の激増を來す結果となり、今日では府政の重大問題と化してゐるが十二日慶南道廳を訪問した救世軍京城本部の雨宮少佐は救世軍の朝鮮內の社會事業として釜山に勞働者ホームを建設し、渡航を阻止されて進退兩難に陷つた氣の毒な男女を收容する案を提出、敷地その他の施設を要望したので道當局でもこの計畫に贊成し後援することになつた、救世軍側では準備資金として建設費その他に六千圓を準備してゐるので敷地約三百坪の適地が見つかれば社會問題として當局の惱んでゐた青空民收容と救濟の問題も解消するので一日も早く實現を期待されてゐる

蜜蜂の媒介で野菜の速成
忠北農道實踐所の新しい研究に期待

【清州】忠北道立農道實踐所では茄子、トマト、瓜類等の速成栽培に從來は人工授粉をやつてゐたのを本年は新しい試みとして養蜂家渡部氏の指導で蜜蜂を仕入れ、蜜蜂の媒介による速成栽培に成功し豐……設は早や清州市內で實施され好評を博してゐる

旱魃の對策
面長會議開く

【永登浦】三日と置かずに雨の降らねばならないこの頃一ヶ月半も雨といふ雨はなく、しかもその筋の權威者は當分待望の雨は見込みないと頻りに放送してゐる――旱魃村では苗代が干上つて思ふ樣に田植が出來ず農民達は凶作を見越して灰色の哀愁に覆はれてゐるが、始興郡では十二日旱魃の對策に關し面長會議を開き、苗代の管理、播種の指導、代作種の栽培、豫作の對策その他について種々打合せを行つた

鯖漁は駄目
濟州島近海の漁民
待ち呆け喰ひ落膽

【釜山】南鮮の鯖漁は四月初め全南濟州島近海で初漁以來漁況は不振をきわめ例年の盛漁季に入りながら今月まで僅か五十萬尾程度の漁獲に過ぎないので鯖の回游を全く待ち呆けを喰つた態で拍子拔けの有樣である、これは引續く氣溫不順がその原因らしく漁期は例年よりも遅れる模樣である

八十聯隊長の招宴

【大邱】岡田第八十聯隊長は十一日午後七時から新聞關係者を濟乃家別莊に招待し盛宴を張つたが、宴に先だち座談的に國際情勢その他現下軍部の立場を解き、私見を加へて開宴、記念撮影をして和氣藹々裡に散會した

統營學議戰
天野氏立候補

【統營】來る七月二日學校組合議員補缺選に朝日町城嶽員天野辰次郎氏は十二日正式に屆け出で運動に着手した

偏頭痛に

若い御婦人に多い偏頭痛（頭が半分痛む病氣）は今頃が一番多いものです

髪を梳くと毛の根がズキ〳〵痛むのはこのためですから先づノーシンをお服み下さい

ノーシンは胃腸等に害のある成分を含んで居りませんから、どなたも安心して服用せられます

殊に激しい苦痛が忘れた樣にスラ〳〵と消え失せて、頭がハツキリと爽快になる効果はノーシン獨特のものです

又、常用すれば神經の榮養をよくし心臟を強くする作用がありますから常備藥として洵に好適です

用途　頭痛　偏頭痛　のぼせ　めまひ　頭重　頭腦疲勞　頭內朦朧　精神憂鬱　二日醉　船車の醉

藥價　一 三十錢　一 五十錢　一 一圓　一 二圓

製造發賣元　荒川長太郎合名會社

祝京城日報創刊三十周年記念

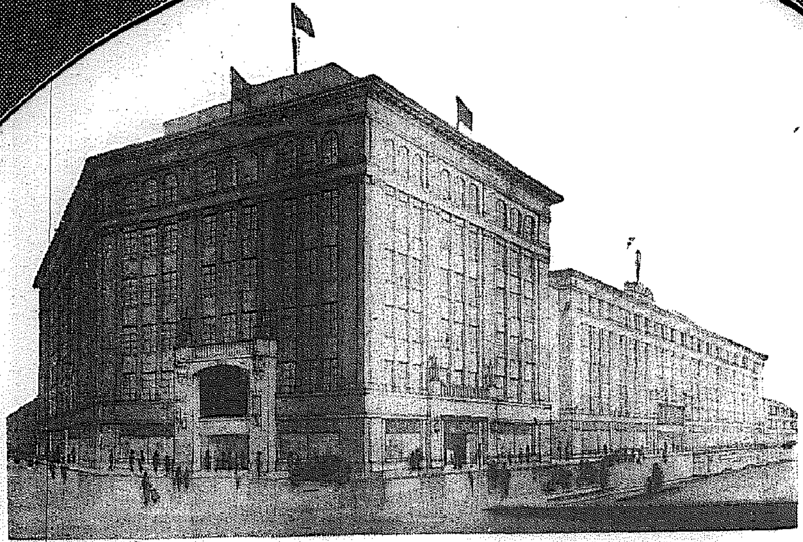

完成後の和信本店

和信平壤支店

株式會社
和信
京城本店
平壤支店
社長 朴興植
專務 李基衍
本店長 李肯鍾
支店長 尹宇植
代表電話光二八〇〇番
代表電話 二一〇〇番

和信連鎖店株式會社
京城・鍾路
社長 朴興植
專務 朱耀翰
代表電話光四〇〇番
配給所
京城○釜山○平壤○元山○群山

鮮一紙物株式會社
和洋諸紙都賣元
新聞捲取紙輸入元
京城・鍾路
社長 朴興植
專務 李奎載
代表電話光一〇一〇番

大同興業株式會社
土地建物及農場經營
京城・鍾路
社長 朴興植
支配人 李元植
代表電話光四〇〇番

和信連鎖店
各地にあり

嬉し、走るは『のぞみ』
水上日本の出陣
京城驛頭に萬歳の嵐起る
われ等の信頼に答へるは若き笑顔

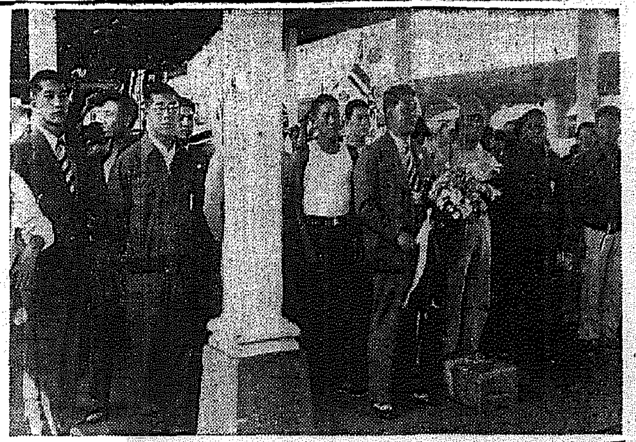

連續世界の水上制覇をめざして一路ベルリンのオリンピックスタヂアムへ向ふ途中にある全日本競泳陣の超弩級選手の主力軍ははち切れるやうな闘志を特急『のぞみ』に乗せて、松澤コーチ以下廿七名は元氣一杯で十三日午前三時廿分京城着、驛頭今村城大教授はじめ朝鮮水上聯盟の面々等數百の

歡送迎陣に

もまれながら眞赤に燃える日の丸の國旗を胸につけたブレザーコートに身を包んだ一行は、泳ぐやうにフオームに降り立ち、カメラの猛射を受けながら「おい、しつかりやつて來いよ」「必ず勝てよ」「うん、死んでも勝つぞッ」激勵と力強い決心のひらめき、そのうちに選手一同は隆々たる筋肉を並べて整列、今村教授が『ゆつたりゆけ、そして勝て！』簡單な激勵の辭ではあつたが

感激に瞳を

うるませた松澤監督は

盛大な歡迎とお見送りを受けて感激に堪へません、幸に選手一同元氣で一人のコンデイションの悪いものもありません、死力を盡して堂々と祖國日本のために水上日本の國旗を掲げ再び勝利を擔つて歸る覺悟です

と答へ山口縣人會から花束を受けた車中には前オリンピック出場選手として輝く水上日本の國旗を高く掲げた武村君（鐵道局）が傷ましい義足の身で天安迄出迎へて何くれとなく注意やら世話をやき選手一同を感泣させてゐた、何處の小母さんかハンカチをもつてサイン攻めをやるなど十分間の停車時間は瞬く間に過ぎて發車のサイレンの響き

二等車の窓

から出る水の王者達の中にまじつて、龍頭の松澤コーチは日の丸の旗と湧く萬歳の聲に送られて名もゆかしき特急「のぞみ」で世界制覇の途へと、まつしぐらに北行した（寫眞京城驛で歡送迎の渦中に立つ水上日本の選手たち）

甲山郡邑面長八人
行方判明せず
琿春方面に入つたか
關係方面で極力行方捜査中

【咸興電話】咸南甲山郡惠山邑長鎌田政雄外七面長の行政視察團は羅津、雄基方面視察の上、十一日午前十時卅六分會寧着の旨公文で豫め通牒あり、會寧では邑當局を中心に關係方面で準備をして一行を待つたが、十三日午後三時にいたるも來着せず、豫定變更した場合は直ちに電報で通知することになつてゐるのに、一行から何等の通知に接せず、會寧邑では案じてゐた處へ十三日午前十一時頃、道當局から警察署を經て一行は出發したか否かの照會電話があつたので、邑では益々心配して關係中一行が、去る十日琿春方面に入つたのを見たといふ移動警察官の報告があつたので、或は同方面で變事があつたのではないかと憂慮してゐる、尚一行當初の豫定は十三日頃會寧、羅南、朱乙を經て十四日歸郡する筈であつたもので、時節柄すこぶる氣づかはれてゐる

少女をいぢめ絞殺
奥山に埋めた怪事件突發
京畿道警察部坡州署と協力活動

十二日午後一時頃自宅前で遊んでゐた京畿道坡州郡坡平面德泉里五三四農業李千禮さん三女趙順さんが突如姿を晦ました

怪しい男に 誘はれたと

の噂が傳はつた、坡州署では俄然緊張、浦■署長が前線に立つて署員を督勵村の人々と協力總員里一帶に亘つて徹底捜査を行つたが發見されなかつた……と十三日午前十一時頃裏山の奥に

怪しい新墓 を發見、警

官はもしやとい不吉な豫感に打たれながら掘返すと意外昨日まで可愛らしい姿であつた趙順さんが見るも無殘な絞殺體となつて現れた、京畿道警察部からも吏村刑事課長が下家主任と共に公醫を帶同十三日午後六時現地に急行、死體を解剖に附した結果、無殘にも

いぢめられ

た上絞殺したものと判明、目下坡平駐在所を捜査本部として署員を激勵犯人逮捕に努めてゐる

るのではないかと見られてゐる

和田校長、川合畫伯
文相に憤慨す
美術學校を辭職！

【東京電話】十二日平生文相に不信任案をつきつけ帝展會員を辭任した東京美術學校々長和田英作氏及び同校日本畫主任教授川合玉堂氏は、十三日遂に同校々長及び教授をも辭退する決意を明らかにし川合畫伯は十三日午前中に

和田校長の 決意を經て

文部當局に速達便にて辭表を送付し和田校長は十五日午前中に和田氏自身文部省に出頭辭表を提出することゝなつた兩氏の辭任の直接動機は勿論今回の帝展再改組にあるが兩氏は平生文相が過般の臨時會議で改革具體案を提出するに當り文相説明要旨第四項第一條に明記されてゐる『今秋新しい機構により展覽會を施す』とあるは從來の帝展の權威を無視し

監督權濫用 であるとなし

かゝる大臣の下に職にあるを潔しとせず辭職を決意するに至つたものである

赤間氏中心に
新美術團體結成

【東京電話】和田、川合、小室、結城氏等の日本美術界の大立物である帝院十六會員は既に平生文相不信任を表明して帝國美術院會員を辭し更に有島氏以下二科系四會員も近く辭表を提出せんとしてをり、平生文相が就任以來苦心して作成した帝院再改組の文相試案がきつかけとなつて俄然帝院は眞二つとなり、今や全く收拾不可能の狀態に陷つたが辭表組の會員間には早くも之を契機として新美術團體結成の機運が起つてゐる、即ち故松田文相の下に蒲田政務次官、和田英作氏は トリオを組んで 第一次改組に奔走した文部省専門學務局長赤間信義氏が今回の文部省異動の犧牲となつて野に下るや、翕然として辭表提出組の同情が同氏の上に集まつてをるので、美術界に深い理解と鋭い手腕を有する赤間氏を中心に新美術團體が結成され

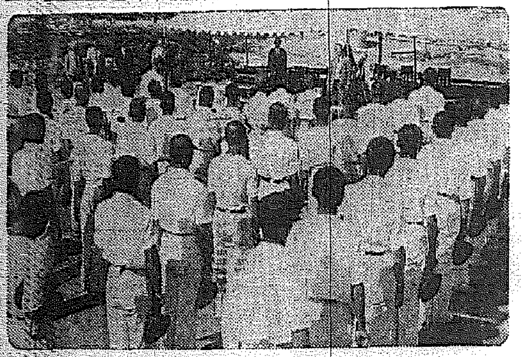

京城府内中等學校……庭球リーグ始まる……

またも金の大密輸
發覺檢擧

京畿道警察部司法係では京城清進町崔京範を檢擧取調べた結果、地金商金鐘源を中心に數十名の密輸團ある事が判明全鮮に指名手配の傍ら嚴重取調べを進め十五萬圓の密輸調査と共に數日前逃亡したが、十三日には更に府内鍾路東大門署管内に潜伏中を訪れた密輸團の一味平北生れ住所不定■■■（二）の兩名を檢擧取調べた結果、兩名も各地と通じ十數萬圓の密輸をしてゐた事判明した

線路の露

十二日午後一時

強盗、麥畑に倒る
東大門署のめざましい活動

既報＝十三日午前三時五十分頃京城府外禮■里■玉石さん方へ押入つた強盗犯人はアベコベに氣丈な主人に兇器を奪はれ斬りつけられて逃走、東大門署では伊藤司法主任前線に立つて同里駐在所を捜査本部とし係員を督勵して犯人の足どりを追跡した結果附近の麥畑に血痕が點々と落ちてゐるので、犯人が傷口から流れる鮮血をそのまゝ麥畑にかくれたものと睨み捜査を續け、同日午後一時頃同里水源地附近の麥畑の中に血に染つた男が昏倒、うんうんうなつてゐるので直に檢擧、傷の手當を濟ませて取調べた結果、京城崇仁町雜貨行商李■■で右犯行を自白した、尚犯人は變裝用の衣服と短刀を所持してゐる所から前科者で餘罪もあるのではないかと更に取調べ中、犯人は頭部に二ヶ所の傷を受けてゐるが生命に別條はないこの手早い敏速な活動によるものとして附近の住民は大悦び—

詐欺を働く

最近京城府内には米屋を專門に釣錢詐欺が頻々として行はれ各署でも犯人捜査中、京城驛下町五九李相雲（二）の犯行と探知した鍾路署員

女學生に薙刀
男學生には武道正科
體操も日本式に大改善實施

文部省では國體明徴の建前から今年度より内地各男子中等學校に柔劍道を正科とし、女子中等學校に薙刀を正科として質實剛健な生徒を養成することになつたが、本府學務局でも文部省の方針に大體において賛成、明年度から朝鮮の男子中等學校に柔劍道を正科、女子中等學校に薙刀を正科とする方針で近く關係者が集まり、これに關する具體案を協議する筈、なほ各初等學校の體操課目にも大改善を加へ、純日本式の體操を行ふ方針で、今夏各初中等學校の體操科教務囑託二百餘名を京城に集めて日本式體操の講習會を開催、講師は文部省から派遣される豫定である

泣く子

十三日午前十一時安養驛前で子供が手に傷をして泣いてゐるのを安養駐在所員が調べると永登浦町二五六吳福南氏（二）の長男で、父親から叱られた上傷つけられたといつてゐるので同署で調べてゐる

仁川の寫眞
コンクール結果

五十分頃咸鏡線本宮、咸興間で身元不明の朝鮮人男子が臨時貨物列車にふれ後頭部その他に重傷を負ひ即死した

去る五月十五、十六、十七日に亘り東洋一の仁川港築港記念式典に貿易額二億圓突破の祝賀會に湧く仁川の紀念物を主題に全朝鮮寫眞聯盟仁川支部と本社仁川支局が主催し各々の寫眞コンクールを催したが、作品發表縦覧會であつたが、嚴選の山崎三造、押山英士、湖東佐市三氏に依囑して審査の結果左の如く決定、特選には仁川府尹賞、準特選に商工會議所會頭賞、佳作にメダルを贈ることになつた

特選　坂下三郎
準特選　飯田慶
同　芝堅一
佳作　◇本島利貴雄◇白居楓葉◇伊勢龍雄◇金高大志◇芝堅一

憲兵武道大會
京城隊遂に優勝す

京城憲兵隊では十、十一日の全鮮憲兵隊長會議に引續き十二日午前八時から全鮮憲兵隊の武道大會を行ひ同午後四時盛況裡に終了した、その成績左の通り ▲一等京城隊（廿五點）▲三等平壤隊 咸興隊（廿四點）▲四等羅南隊（廿二點）▲五等大邱隊（廿一點）

が十三日夜檢證調べると十四日自白嫌疑及中

偽金で詐欺
犯人一人捕へらる

この頃金の値上りで家庭の婦人達まで盛んに金簪、金指輪等を買つてゐるので、一部悪德金銀商では鍍金に金々の刻印をつけたり誇大廣告で詐欺を働いてゐる事を探知した鍾路署司法係では嚴重内査中京城長沙町二九貴金屬商■■■工業所では鍍金の簪指輪等を誇大賣出によつて全鮮に詐欺を働いてゐることが判り同店主を檢擧取調べた結果昨年十一月廿日頃から一打五十錢の鍍金簪を十八金或は十五金等と偽し全鮮各地に散發してゐたものでその被害者は全鮮に亘り約百件、各被害額は數千圓に達してゐる、尚同署では同様悪德業者退治の爲引續き嚴重内査を行つてゐる

清涼飲料のシロップ大宣傳

夏季の清涼飲料としてフルーツシロップ、フルーツジュース類が店頭に現れて涼味をそゝる昨年森永製菓が新發賣したシロップ、ジュースは破天荒の賣行で今夏も全市への配給を終へ十四日より三越、三中井、和信、十五日より丁子屋で東京より招いた森永スヰートガールが各種シロップ、ジュースの試飲宣傳をする、因に京城府内で目下の賣上には外に剛へ招待其の他の特點もあり前人氣素晴らしい

けふ 京日コドモ會
正午開場…午後一時開會
京城府民館（滿員になれば締切り）

待たれた京城日報社主催の京日コドモ大會は十四日午後一時から京城府民館で開かれます、太田一江先生の童話、盛南舞踊會こども會員の愛らしき童謡舞踊、パラマウント・トーキー日本語版『第二回バード少將南極探檢』トーキーニュース等、面白いものばかりです、久し振りの京日コドモ會のことゝてすばらしい人氣です、十二時開場、午後一時開會です、滿員になれば閉會前でも入場を締め切ります、招待の方も一般の方にもお氣の毒ですけれども、會場整理と安全を保つために、やむを得ず滿員になれば入場をお斷りせねばなりません、その場合はどうぞ御諒承下さい、尚漫畫トーキー『マッチイ・ブープ』『ポパイ』は都合により、トーキーニュースと變更しました

現金一千圓贈呈

キングの小説は面白いので評判だが七月號では一千圓懸賞の犯人探し探偵小説發表、犯人はこの男だ、イヤ此の女だと大評判だ！

龍山方面の壯丁成績

龍山署管内の徵兵檢査は十、十一、十三の三日間擧行世で行はれたが受檢壯丁は二百十八人中、▲甲四四人▲一乙八二人▲二乙四三人▲丙三九人▲丁八人

學生陸上
選手權大會第一日

第二回朝鮮學生陸上競技聯盟對抗選手權大會第一日は十三日午後一時から京城運動場で開かれた、宇垣總督盃をねらつて覇を競ふもの十校二百餘人、各種目の應援から非常な好記録を生み千五百米決勝では好調の八十川（大學）が四分二五秒九の朝鮮學生新記録を出し次いで圓盤投げ決勝では朴贊奎（普專）が自己の保持する三五米〇一の朝鮮學生新記録を二米破つた第一日の戰跡は擲高跳で大量得點した普專が首位、千五百米と走巾跳に惠まれた大學がこれに次いだ、十四日は午後零時半から入場式、トラック優勝チームへは本社から優勝盃を贈呈する、決勝記録は左の通り

◇棒高跳 1橋本（醫專）三米三〇 2手島（醫專）3藤本（大學）三米一〇 4野上（醫專）三米
◇砲丸投 1鈴木（專科）一〇米六一 2六坂（高工）一〇米三〇 3安榮値（醫專）一〇米一九 4金錫九（醫專）朴贊奎（普專）一〇米〇五 5黒原（大學）九米七七
◇千五百米 1八十川（大學）四分二五秒九（朝鮮學生新記録）2宋觀鋪（普專）四分三五秒四 3杉原（大學）4宋鎭煥（醫專）5土肥根（醫專）6前田（高商）
◇走巾跳 1島崎（大學）六米五四 2朴永俊（醫專）六米四四 3藤田（高商）六米三九（以上大會新記録）4松口（法專）六米三七（大會新記録）5黒原（大學）六米三三 6荒木（大學）六米一九
◇百米 1中出（高商）一一秒三 2李幸敏（高商）一一秒三 3田村（高工）4朴永俊（醫專）5金錫九（醫專）6井崗（醫專）
◇圓盤投 1朴贊奎（普專）三七米〇二（朝鮮學生新記録）2安宗植（醫專）三三米四〇 3今■（高商）三三米一〇 4黒原（大學）三二米四〇 5賓津（專科）三一米三六 水書（醫專）三〇米

男子一般排球リーグ
遞信局優勝す

十三日遞信局コートで午後二時高橋會長開會の辭について開始され

主審 北島　副審 中務

遞信2（22-20、21-8）0城大豫
鐵道2（21-8、21-1）0セブランス醫專
遞信2（21-3、21-3）0セブランス醫專
鐵道2（21-16、21-7）0城大豫
城大2（21-9、21-2）0セブランス
遞信2（22-20、15-21、21-19）1鐵道局

中等庭球
リーグ戰

京城男子中等學校の第十五回春季リーグ戰は十三日午後四時から第二高普コートで擧行、第二回戰までの成績は

第二高普 五—〇 第一高普
善隣 三—二 道商
龍中 三—二 京商
善隣 三—二 龍中
第一高普 三—二 道商

遞信勝つ
對大宮戰
10—3

來征の東鐵（大宮）對遞信戰は十三日午後二時から京城球場で大宮先攻、百瀬（球）富田、柳（壘）三氏審判で開始した

遞信はこの日勢頭からよい當りを見せ一回西田の三塁打、藤井の二塁打高田の左中間柵越本塁打など小林の球を當々打ちまくり九人の打者を立てゝ一擧五點をあげ二回目は萩原、西田、光武の連續好打に二點と加へ、小林投手を退けて矢野に交替させた、一方大宮には見るべき打撃なく散發に終り、積極的な遞信は大宮の追擊を寄せつけず遂に十對三で遞信大勝した（閉戰五時）

遞信 5 1 2 0 0 0 2 0 0 —10
大宮 0 1 0 2 0 0 0 0 0 —3

大宮（先）本松野田 歐田林子 4 6 松■ 2 ■ 51矢成 9 南 4 8 小林 3 西土 7 1 59小 56金

打數35 得點3 安打6 犠打0 盗塁1 三振5 四死8 失策1 殘壘11
打數38 得點10 安打13 犠打0 盗塁4 三振3 四死11 失策4 殘壘11

遞信 宮田 武井 代田 坂 島 西 萩原 / 島西 光武 藤田 高田 中古 木 萩 7 6 8 9 5 3 3 1 2 4 4

▲試合時間二時間 ▲二壘打藤井 二、西田一 ▲三壘打西田一 矢野一 ▲本壘打高田一 ▲併殺遞信一

ドイツ軍大勝
デ杯歐洲準決勝

【ベルリン十二日同盟】デ杯歐洲ゾーン準決勝ドイツ對アイルランド戰は十二日ベルリンにおいてシングルス準決勝戰を擧行フオンクラム、ヘンケル（ドイツ）側一方的に強く第一日は二對〇でドイツ勝つ、結果左の如し

フオンクラム（ドイツ）六六六—一三八 ロジャース（アイルランド）
ヘンケル（ドイツ）六六六—一二一 マクヴェー（アイルランド）

中等籠球戰

中等籠球リーグ道商對善隣試合は十二日午後二時から京師コートで擧行道商勝つ

道商 25（20—7、5—11）18 善隣

けふ日曜のスポーツ

野球 大宮對全京城（二時）京城球場 ▲陸上學聯對抗第二日（九時）京城運動場 ▲水上三部對抗（同）同 ▲庭球全鮮大會中央豫選（九時）同 中等リーグ（同）第二高普 ▲馬術競技（新堂町弓道場側射場）

警備艇
二十一日來仁

【仁川電話】鎭海防備隊所屬の警備艇二隻（各四百二〇トン）は廿一日正午仁川に入港、廿四日頃七時出港の豫定だが碇泊中は一般に艇内の觀覧を許し軍事講話、軍事映畫を公開する筈

また匪賊

十二日午前六時半頃龍何鮮子灘鉢嶼尖頭（楚山、碧潼間の直對岸）に鮮匪十五名現れ、營林署のロープを燒破して上流中の船を襲撃、通信中との報に楚山署外諸出張所から吉田部長以下二名が出動、河畔を挾んで交戰、匪賊は船主を拉去、奥地へ逃げた

死體

十三日午後七時頃京城新設町の橋下に朝鮮人男の行旅病死體を發見年齢身許不明で直ちに京城府廳に引渡した

急特題話

△……京城大和町二、三丁目會では惡疫流行の豫報を期して町内の大川や小溝の大掃除や路地の清潔に力を入れてゐたが、こん度は町内約八百戸の全部の便所を避病的に消毒して廻り少くとも一週間に一度は必ず各戸を訪れることにして町の人々から悦ばれてゐる

けふの天氣

晴れ一時曇り

山葉ピアノ オルガン
御子様のために是非一台を!!
ピアノ 金五百圓より
オルガン 金三十圓より
カタログ進呈
創業後五十年 資本金四百萬圓
日本樂器會社 京城本町一丁目
全國に特約店あり

外務 社員招聘 特ニ官公吏ノ履歴アル方ヲ望ム
第一生命朝鮮支部 京城府長谷川町一三二 電話本局一三二四番

村上内科小兒科醫院 京城黄金町三丁目取引所横通り 院長村上龍藏 電本六一三番

ディーゼル
動力界の大革命!!
運轉經費一時間一馬力ニ付一錢 モートルの三分ノ一
優秀 堅固 低廉
共用船舶 馬力 3 5 5 10 12 15 25
特約店募集
特約店 滿留產商會 朝鮮釜山府大倉町二丁目
製作所 カミヤ内燃機製作所 大日本名古屋市中區東郊通二丁目

冷房設備完全
京城府旭町入口（旭ビル） 味の店 食館 ぼあ・ぐらん 電話本局(2)一四八八
おひる 洋定食壹圓 於一階大食堂
相始め申し候 どうぞ御試食を
涼しいお座敷

通俗寫眞講演會
京城寫眞材料商組合は寫眞趣味普及向上の目的を以て今回さくらフヰルム製造元六櫻社技師、長濱慶三氏を招聘して十五日夜七時より府民館に於て通俗寫眞講演會を開催する事になりました同氏は寫眞界の權威者として知られ殊に整色寫眞に就いては造詣深く各種の著述等もあり來會者には啓發される所少からずと信じます因みに傍聽は無料です
京城寫眞材料商組合

るいれき リンパ腺結核
お薦めする▽療法と効果△
瘰癧（腺病）は黴菌の作用で首、顎腋下など體内各部の淋巴腺を冒しグリグリを作る病で、人に嫌はれ肺や肋膜を悪くするから、油斷せず充分の加療が第一である
本病の研究で名高い和歌山市三年坂大通るいれき専門藥院は獨特の文獻健康の甦生を發表し、別名で無料進呈して本病治療希望者に配るばれてゐる。京城日報愛讀者の病者は躊躇せず同院又は神戸市諏訪山麓市バス停留所前瘰癧専門藥院宛ハガキで申込がよいと

内科小兒科 山田醫院 レントゲン科業外線 京城本町二丁目四五 電本二八八〇番

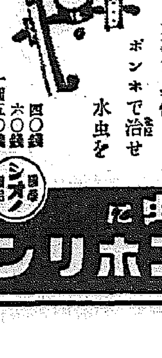

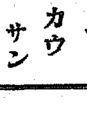

チアテルミー・レントゲン科 外科花柳病 特設肛門病科 京城旭町一 島崎病院 電話本2736

淋疾 徽毒 （梅毒・淋病・根治） 理學的療法新藥 塩井醫院 黄金町一丁目（三井物産横）

京日案内
五號活字十五字詰一回五行一圓五十錢記名は一回毎に五十錢増料金は前納の事但記事申告に限り特に豫囑に掲載す

貸家 新堂町一九九グランド裏 洋風前日當良好有 備付二弗八疊 分物入下八疊六疊二疊 前温突四半雜溫突四半照湯室 六浴場井戸瓦斯付設

貸家 光熙町二ノ二二二階上六疊二疊 階下四半温突水道専用料廿圓 北米倉町 電話本局二五八四 林紙商工場

恩給 立替は大■■■有利に御相談致します 念のため他店と御比較を願ひます 京城府古市町三五番地 三澤商會

社員 採用府内居住者にして強健なる廿五歳以上の相當教養ある者を採用す希望者は自筆履歴書送附ありたし面會日後報す 本町五ノ二五 安野進一

女給 數名急募 希望者は寫眞送付あれ 城津邑本町 カフェー 菊水

女子 身體壯健にて通勤し得る二十一二四歳の内地人事務員至急採用給料及勤務先等本人と面談 京城本町四丁目三十四番地 三川井商店

特別案内

光明への第一歩！ 本邦無類 安全確實 高速度利殖機關 日本理財實績 四割四分〇厘也 資金一口三十圓宛每月 日本理財協會

事務員採用 内地人青年中等程度の學力を有する者本人來談 旭町一丁目百番地 阪本藥品部

本紙一萬號記念懸賞小説二等當選　禁無斷上演映畫

春を待つもの　(37)

山下ハル子
寺本忠雄畫

別居（四）

總督府から歸りの自動車の中では幹太も愛子も云ひ合したやうに押默つてゐた。

常ならば氣にもつかないことを、あれ、これと話しかける愛子が、ぶつりとも云はないのを氣にかける暇もない程、幹太も自分自身の思案に暮れてゐた。時々思ひ出したやうに太い溜息をついてゐる。

ポーチに自動車が止ると、愛子は父親よりも先に降りてさつさと、自分の部屋の方へ行きかけた。

『愛子――。』心持引締めた顔を、父親に向けて默つてゐると、

『一寸、お出で……。』

『え？』愛子はハッとして、

『何ですの？』

『うむ。一寸聽いて置きたい事があるのだ……』『何だろ――と愛子は少し不安だつた。先刻のことをお父樣が知る筈はないけど……それでも誰かに見られでもしたのかしら？

顔を歪めて蹤いて行く愛子の胸の中を色々な不安が去來してゐる。

『まあ、其處へお掛け。どうだ草臥れたかい？』

『えゝ。少しは――』

『――話といふのは――』幹太は何故やら氣難かしげに、

『お前は、あの隆一郎君をどう思つてゐる？』

『宗像のお兄さまのことつて、別に、どうつて……』愛子は、ホッとしていつた。

『じやね、お前は宗像の家へ嫁く希望を持つてゐるか？ え、正直に云つて御覽――』

『希望なんかありませんわ。でも嫌だとも思ひませんわ――、どつちだつていゝの。でも、私……』愛子は何の關聯もなく不意に、先刻中村に抱き竦められた時のあの不思議な激しい感覺が呼び覺まされて、ぼんやりしてゐた。

『ふむ。行つても行かなくても――といふのだね？』

『えゝ』愛子は夢中で點頭いてゐる。

『お父さんに、それを聞いて置かねばならんことが出來たんだ』

『それだけのお話？』

『あゝ』

『じや私お室へ行つて寢ますわ。お休みなさい……』愛子にはそんなことはどうでもよいことなのだ。

幹太は、愛子が出て行くと、女中を呼んで、

『浩介は歸つてゐるか？』

『いゝえ。まだ……』

『さうか。じやいゝよ』

女中と出逢ひ頭に、日輪子が入つて來た。

『お歸んなさいまし――』

『あゝ』

『お疲れでしよ。愛子さんが御一緒でしたし……』

日輪子は故意らしい微笑を浮べながらいつた。

『うむ』

『お兄樣、突然ですけど、お兄樣のお力をお借りしたいことがあるんですが……』

『何だ？』幹太は氣のなささうな調子だつた。

『――銀行の中村さんに、私のピアノの教師の後援者になつて頂くやうにと……お骨折して頂きたいと思つて――』

テーブルの角を撫でながら、上目使ひに幹太を見上げて。

『……』

『是非共つて、散々拜み倒されちやいまして、私も、じやあ兎に角――つて請合つちやつたものですから……』

『話せと云へば、話さんこともないが、僕はその教師つてのを見たこともないが――』

『えゝ。でも大丈夫なんです。腕も人間も相當な人なんです。只佐田と仰つしやつて下されば、中村さんの方でも御存知の方ですし――』

『――ときに、日輪子、浩介は、本當をやるさうだね？』

『えゝ』日輪子は身構へるやうに云つた。

『俺も事によると、銀行を止めるやうになるかも知れん。裸一貫で出直さなければならんかも知れん。一口には云へない色々の事情で……』

十四日番組　日曜日

第一放送

午前六時（東）ラヂオ體操
同七時　今日の天氣見込
同九時一五分　氣象通報
同九時三〇分（東）管絃樂「眞夏の夜の夢」の音樂から　メンデルスゾーン作
一、序曲　二、夜想曲　三、行進曲
指揮　ニコライ・シフェルブラット　日本放送交響樂團
同一〇時（東）日曜勤行＝上野輪王寺より中繼＝
一、法要　法華三昧
聲明　東叡山輪王寺門跡
大僧正　大多喜守忍
二、法話　金剛鈴聽きかた　大多喜守忍
同一〇時四〇分　講演　農民デーに際して　朝鮮農會副會長　松井房治郎
同十一時一〇分　農民デー實況全國中繼　水原農事試驗場水田より＝擔當アナウンサー　福永俊之
正午（東）時報
同一二時〇分（大）海外市況
午後零時三〇分　ニュース
同零時五〇分　滿洲より（ハルビン）
同一時二〇分（東）能樂＝喜多能樂堂より中繼＝高砂
シテ　喜多六平太　ワキ　喜多實　ツレ　友枝喜久男　地謠　喜多六平太　同　喜多實　同　高木義男　大鼓　高安道喜　小鼓　北村一郎　笛　寺井政數
同一時　野球試合實況（第二放送）（京城）全大邱――全京城＝京城球場より中繼＝
同一時二〇分（東）浪花節　宮本武藏　二度目の仇討　浪花亭愛造
同一時二〇分　野球試合實況（釜山）全大邱――釜山鐵道＝釜山
同二時五〇分（大）獨唱と管絃樂＝桃谷演奏所より中繼＝
一、管絃樂組曲「クープランの墓」より　ラヴェル作曲　ブランガ編曲
（イ）前奏曲（ロ）メヌエット（ハ）リゴードン
二、獨唱（イ）スペインの夜曲「ラ・パロマ」イラデイエル作曲　妹尾幸陽譯詞
（ロ）時雨に寄する抒情　佐藤春夫作詞　須藤五郎作曲
（ハ）歌劇「魔彈の射手」より　アガーテノ詠唱　ヴエーバー作曲
三、管絃樂「ホタ・アラゴネーズ」サンサーンス作曲
獨唱　鈴木富美子
管絃樂伴奏　大阪ラヂオオーケストラ　指揮　內田元
同三時二〇分（東）新日本音樂
一、殘月　那智斎生子作曲　第一樂章　雲井調　第二樂章　平調子―平調
箏　那智斎生子　ヴアイオリン　北村愛子　ピアノ　安倍盛
二、遊庵　原田石歳子作詞、那智斎生子作曲、安倍盛編曲
唄　大東美津子　箏第一　那智斎生子　同　鈴木生津子　箏第二　渡部生音子　同　金澤生糸子　三絃　近藤新　尺八　津田雨竜　同　高嶺雨峡　ヴアイオリン　北村愛子　ピアノ　安倍盛　鳴物　望月大意之助社中
同三時四〇分（東）氣象通報
同四時　ニュース
同四時二〇分（大）住吉神社御田植祭實況＝官幣大社住吉神社御田より中繼＝
同六時　DKこどもお話會（第一回）京城府元町小學校兒童
一、鳥と猫　五年　合田孝志　二、森先生　五年　久保田利枝
同六時二五分　産業ニュース
同六時五五分（東）カレントトピックス
同七時　ニュース・天氣見込
同七時三〇分　孔子廟祭典樂（釋奠節）＝台南市孔子廟明倫堂より中繼＝
同七時五五分　俚謠　田植唄
（熊）熊本縣玉名郡横島村連中
（廣）廣島縣山縣郡壬生田樂團
（京）京都加茂子和會有志　加茂御田植唄　茂山七五三　茂山政次　野村一郎
（名）愛知縣知多郡大高町齋田奉耕者有志　熱田神宮大高齋田御田植唄
（東）東京市板橋下赤塚連中
（仙）福島縣相馬郡原町連中
同八時三〇分（東）落語　蝶花樓馬樂
同八時五〇分（東）ラヂオドラマ　馬市が來て　巖船雪作
おふく　瀧川玉枝　博勞　藤輪欣司　喜作　木崎豐　一作　櫻井晃　外　博勞等
出演指揮　伊藤基彦
同九時三〇分（東）時報・ニュース・翌日の番組
同九時五〇分　地方へのニュース（朝鮮語・釜山）ニュース・氣象通報（朝鮮語・京城）
同一〇時　鮮日交換放送（釜山）歌謠曲（DK懸賞募集當選作）
一、農村振興歌（三曲）　二、花咲く頃　三、鴨綠江
伴奏　DKオーケストラ　李圭男

第二放送

午後零時五分　ノルヤング　蘇完俊
同一時二〇分　洋樂
同六時三〇分　マンドリン合奏　イタリアン・マンドール
同六時五五分　心田開發講話　田榮澤
同八時　農民の夕　農事改良座談會　京畿道農事試驗所員及農村部落指導生
同八時四〇分　農村美談　申鼎言
同九時五分　農天歌外　丁南希
同一〇時　鮮滿交換放送（釜山）

十五日きゝ物

午前七時一分（京）朝の修養　大日經（七）　服部如實
同一〇時三〇分　宗教講演　弘法大師の御保德　古義眞言宗僧正　前田寛禪
同零時五分（東）家庭
同零時三五分（大）國民歌謠（第一日）　永田顯次郎
同一時（大）婦人講座　世界女流藝術家物語（六）
同六時（名）お話　熱帶魚　淺田七五三
同七時三〇分（東）講演　日本産業の進み行く道　門野重九郎
同八時（東）管絃樂　日本放送交響樂團　交響曲第四番
同九時三〇分（東）講談　新門辰五郎　神田伯治
義太夫　播州合邦辻

水原農事試驗場水田より　農民デー實況全國中繼

＝午後十一時十分より＝擔當アナウンサー＝福永俊之

第九回農民デーを迎へた今十四日、京城中央放送局ではマイクロホンを水原農事試驗場の水田まで進め、福永俊之君アナウンスを擔當して、この日の田植行事實況を全國に中繼し以て農業朝鮮の一端を紹介することになつた。もとよりこの日は全鮮各地とも一齊に、到る處で勸農、田植の行事を行ひ、官民齊しく水田に下り立つて稻苗を手に、農道精神の高揚を圖ることゝなつてゐるが特に水原では朝鮮農會主催の下に總督以下（總督は差支ある場合は代理）多數官民が參加して盛大にこの日の行事を行ふことゝなつてをり、中繼放送は先づ午前十一時十分にスイッチを入れると、朝鮮農會長の挨拶に次いで稻田技師の田植上の注意があつて愈よ今井田政務總監以下苗束を手に田面に取りかゝる。この實況アナウンスに交つて『農樂』即ち朝鮮田植唄のいとも陽氣なリズムがスピーカーを通して流れ出るのである。この農樂は農人が朝早く田畑に出る時又は日暮れて家路を辿るとき或は田畑から田畑に移る時など『農天下之本』と大書した旗を先頭に小鼓、笛、銅鑼等を打鳴らしつゝ音頭取りの『オルチヤンガ』や『ネ…』と唱和しつゝ、田植唄を歌つて踊り廻るのである。かくて右田植行事が終ると農事試驗場長湯川又夫氏の所感披露を最後としてこの中繼放送を終了するやうになつてゐる

獨唱と管絃樂

午後二時五十分

獨唱　鈴木富美子
管絃樂　大阪ラヂオオーケストラ

一、管絃樂

組曲「クープランの墓より」ラヴェル作曲ブランガ編曲

ボレロで有名なラヴェルの作品である、而してラヴェルの眞價はボレロより寧ろ純フランス風なこの曲にある。原曲はフオラーヌを加へて四曲からなる組曲であるが今日はブランガ編曲の左の三曲を演奏する

（イ）前奏曲

いかにもフランス式の流れる樣な瀟洒な旋律である

（ロ）メヌエット

（ハ）リゴードン

四分の二拍子の淡色の輕い曲でフランスのプロヴァンス地方の舞曲、輕く快活なもの、この組曲では大地を蹴つて進むやうな力に滿ち、初めは絃のピチカートで走り中央に來てやさしい感情が入り後半また跳躍的な元氣に戻る

二、獨唱

（イ）スペインの夜曲　ラ・パロマ　イラデイエル作曲　妹尾幸陽譯詞

わが船ハバナをたつとき、孤獨の涙あふれぬ、いとし君よ、ともに來ずや、花咲く樂しき國へ、ちさき波汝れをとはゞ、語れやよあまき言葉、われが生命の君よ、いつまでも、かはらずに、あゝ、チニタよ心きめて、あゝ來ますずや、我が行く樂しき國へ、鐘の音さやけく響きつ、讚歌は空をわたり、二人が神の御前にぬかづくその日待たる、ちさき波汝れをとはゞ、語れやよ、あまき言葉われが生命の君よ、いつまでもかはらずに、あゝ、チニタよ心きめて、あゝ來ますずや我が行く樂しき國へ

（ロ）時雨に寄する抒情　佐藤春夫作詞　須藤五郎作曲

しぐれしぐれもしあのさとを通るなら告げておくれあの人に、わたしは今夜もねむらないでゐたと、あの人に告げておくれ、しぐれ

（ハ）歌劇「魔彈の射手」よりアガーテの詠唱　ヴエーバー作曲

アガーテ（山林官の娘）は明夜の射撃で許婚者の獵人が自分を訪ねてきてくれるのを待つてゐる、少女の鋭い靈感が將來の凶事を暗示するやうに不安と希ひとに胸がざわめいてやるせない思ひを述べるのがこの歌である

戀知らぬ身は安かりしが、戀となやみとは共にくる、今宵の月は如何ならん　晴るはしの夜！靜かに眠れる森より起きいで、祈りの歌をば天まで昇へよ、おゝ潛らの星は、光りかゞやく、山ひとつあなた、谷の間に黑雲わきて嵐を待てり　此の手をさしのべ願ふは、我等を護らせ給へや、御使ひの御手にと　靜しづまりぬ、君はいづこぞ耳をそば立て、音ききけども、梢の小枝の葉づれのざはめき、はた夜鳴鳥の、忍び啼く音か、あゝ、そら耳か、足音が、樅林を上ぎりてきさうよ、さうよ、愛の知らせせん乙女は待てりよ　まだ見えぬらし、あゝ、月あかりにも、見ゆるはかざしの花、かち得しものこそ、我等がのぞみの花ふべき、しるしなれ　胸は高鳴り心は躍る、あひ見る樂しさ、あひ見る樂しさ、言葉にあらはして、言葉にあらはして、いふも嬉しきを、戀しき人に、幸ひありて、あすこそいよ〳〵、望みをとげなん、徒夢ならで心の底より、ほめ奉つる、胸は高鳴り心は躍る、あひ見る樂しさ、あひ見る樂しさ、その樂しさ

三、管絃樂

ホタ・アラゴネーズ　サンサーンス作曲　ムートン編曲

この舞曲は十二三世紀以來スペインの各地特にアラゴネサで盛んに行はれたと傳へられる民舞、八分の三拍子の急速なワルツ風の華麗なもの

俚謠　田植唄

――午後七時五十分――

（熊本）

熊本縣玉名郡横島村連中

一、松が茂りに御城下が見えぬ、おろせ小松の三の枝
二、おろせ小松の三の枝よりも一の小枝が邪魔になる
三、腰の痛さよこの田の長さ、四月五月の日の永さ
四、四月五月はねてさへねむい、さぞやつらかろ花嫁御
五、燒酎飲ませにや腰田を植ゆる、植ゑた腰田にや實はならぬ
六、揃の菅笠揃ひの着物、歌も揃へば手も揃ふ
七、手先手先に眞心こめて植ゑた早苗の行末よさ
八、祈りますぞや權現樣に稻と粟との出來榮を

（廣島）

廣島縣山縣郡壬生町
歌太夫　河野三郎
鼓　今田市太郎
同　森山櫻
小鼓　丸岡軍一
同　三宅宇一
笛　反田進次

（京都）

加茂御田植唄
茂山七五三　茂山政次　野村一郎

田植ひ早乙女、植ひ植ひ早乙女、くのが鴨川に目出度御田植に、苗代に下り立ちおり立ちて〳〵田植は早乙女笠かぶて着せぶぞ、笠かぶてたむならば〳〵なをも田をば植ふよ、以前に早乙女、富嶋山に白玉椿の花の咲いた見よかし八千代重ねて、咲いたるぞ目出度き、早苗とるとて、手をとるぞおかしき、取たらば大事か、若い時けり、ひくしめなはに盃てかかりの留ひよ、早苗とる山田の見渡にたる五月の早女房と春の鶯と鶯くらべせう、鶯の聲と、如何に早乙女、化粧文かほしいか、化粧文をたむならば、さぞうれしからまし、化粧文取たりと、何にしよぞ美目わる、つら憎い男の、云ふた事の腹立ち、誠に腹が立つならば水鏡を見よかし、早乙女の臨晩す苗代の隅々の水は鏡かた、鏡は見たりとも、顔はよごれた、顔はよごれたりとも、惡ふ人は持ちたり、いかに早乙女、加茂の神山に花咲いた見たるか、げにきつと見たれば黃金の花咲いた見たるか、げにきつと見たれば黃金の花咲いたりお目出たや目出たやげに目出度かりけり誠に目出度かりけり目出度き御代には千丈萬丈富ふれりふれりや〳〵富ふれりや

（名古屋）

愛知縣知多郡大高町　齋田奉耕者有志
熱田神宮大高齋田御田植唄　岩根三江作詞作曲

一、ゆかりたふとや火高の里は昔しのべの田植唄
二、こめて獻げよをとめの誠めぐみ熱田の大神饌に
三、伸びる早苗は御手洗池の滑ぎ心をそのまゝに
四、植ゑし田の面に氷上の宮の森を映すも畏しや
五、齋田のほまれは年魚市の潟にひゞけ綏賢の名によせて

（仙臺）

福島縣相馬郡原町　末永秀明　外

一、振り込み
へこらほど見事な御田植なるになぜに背から沙汰しない
へ一本植ゑて千本となれや街道のはたの早早稻
七稻では八升とる八穗で九ます
本唄
へおらが相馬に二の宮さまはまいてくれたよ榮の種
とる
送り

（東京）

東京板橋下赤塚
本橋原藏　本橋清二　須田新次　鈴木直太郎　松戶彖松

へ唄あげなされどなたでも、あげたならヨホホイひたでもあとをつけませう
へ鷺さしたてばうたひませうわしの鷺ヨホホイ春日の山の庭の鷺
へ春日の山でなく鳥は鷺もよしヨホホイ音もよし山のひゞきて
へお江戸ではやる紅しぼりあればしやヨホホイ五月の田植たすきに
へあなたの酌で飲む酒味淋酒かヨホホイ地酒か江戸の直酒か
へ目出度い事が重りて、內へ嫁ヨホホイ妹は他所へやる嫁
へ大山さらにちら〳〵と白鷺のヨホホイ立つのがお富士の道者か

當代一流　爭霸血戰譜　8

＝（飯塚氏一回勝一人目）＝

四局

平手
先　六段▽飯塚勘一郎
　　六段▼寺田梅吉

圖は六六角迄の局面
【持駒】▼寺田氏　なし

▽六四歩（7分）
▼七七桂（24分）
▽六三銀
▼四五歩（39分）
▽同　歩
▼同　桂
△三二金（4分）
▼五四歩（3分）
▽同銀右（18分）
▼二二角成
▽同　金

持時間各七時間　消費
▽一時間十六分
▼二時間一分

席上挿話

雙龍子

棋勢はいよ〳〵佳境に入つた飯塚六段は敵の六六角の飛力を牽制せんがため六五に突き捨てる味を含ませて六四歩と突いた

この局面はどうです、と向を立てみると『その通りです――』と云ひながら瞳は盤面に吸ひ着けられてゐるこれに對し

『寺田』七七桂は讀み筋ですが桂頭を攻められる味も出來るので一時考へ直してみました

講評

日本將棋聯盟會長　金易二郎

と自信を言外に仄めかしつゝ、所謂摑きを狙つてゐる

次いで『四五歩は指し過ぎとなりさうであれこれと隨分讀んでみました』已むを得ぬところ、この邊で先を取らなければ機會を逸してしまふ危惧があるのだ

『飯塚』四五同歩は絕對のものでせう。却々いやな味が潛んでゐるので餘程努力しないと一擧に潰滅の危機に瀕んでゐます

飯塚さんの六二銀の立ちは考へが不足してゐやう、こゝは當然七四歩と突いて、七五歩の順に敵の桂頭を攻むべきである

この銀の爲めに敵から七一角打と打ち込まれさうである

寺田さんの四五歩と强く仕掛けたのは手筋であるが、强く戰ふ用意の足りなかつたのは殘念であつた

つまり七九玉と寄り七四歩の時四五歩と攻める方が遙かに優つてゐる

飯塚さんの五四同銀は、やはり六六角と換へる方がいゝ。そこで五三桂ならず、なら三一玉で後の味に優つたものがある他にも變化があるが金の形を惡くしたのは拙である

寺田さんの五四歩は、その狙ひであつたに他ならない

DKコドモお話會（第一回）

（午後六時）

京城元町小學校兒童

DKコドモお話會を今月から月に一回乃至二回宛開くことになりました、今晩はその第一回で京城元町小學校の合田さんと久保田さんがお話されます

一、鳥と猫

五年生　合田孝志

病氣で久しく入院生活をしてゐた子供に毎日〳〵附添つてゐたのはただ無聊のみであつた、この淋しい子供の部屋の窗に唯一つの慰めの風景として窗の屋根が窺えてゐた

そうして、ふとこの屋根の上で鳥と猫とが毎日爭ひを續けてゐることを發見した、よくなりかけてきた子供は又一つの樂しい出來事を眺めつゞけた

二、森先生

五年生　久保田利枝

受持の森先生が兵隊になつたことは、兒童にとつては一寸悲しいことであつた

子供たちにとつては嬉しいことであつた

先生が入營してはじめての土曜が來た、子供たち數人は森先生を訪問に行くことになつた、だが、どうしたら先生に會へるかといふことを知らない、子供たちはポプラの並んでゐる柵から頭をつつこんで『森先生！』『森先生！』とさけんでみた

そのうち『こらつ！』と何處からか聞えた、子供たちは一目散にめい〳〵自分の家へかけつけた

痔　出血
「下血喀血の治療法」無代進呈
喀血・胃腸出血
血痰・月經過多
鼻血・一般外傷
血友病・藥選病等
止血劑
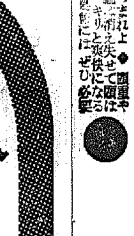
―內服―
トロムボゲン
錠劑　10錠 ¥.70　20錠 1.20　50錠 2.70　100錠 4.80
內服液　5瓦 5本入 2.00　▲注射液 粉末あり
株式會社　藤澤友吉商店　大阪市道修町　東京日本橋本町
T33

●二日醉　ノーシン●
で何となく頭が重くボンヤリしたり、惡醉で苦しい時などスグ
●頭重や眩暈などそれ上●消え失せて頭はハッキリと爽快になる●疲勞には是非必要

明治メリーミルク
乳兒の哺育に・兒童の保健に・姙産婦の榮養に
理化學研究所　鈴木農學博士　推奬
明治メリーミルクは各種の化學的試驗と多年の經驗とを基礎として、最新式の設備と嚴密なる監督の下に製造販賣する代表的煉乳で、近年科學界の問題たるビタミンを多量に含有して居ります。品質に就いては愛用家の實驗の結果、常に賞讚されて居ります

明治製菓株式會社

大阪商船出帆
新造船　龍興丸　大同丸　洛東丸　就航
北鮮門司阪神急行
龍興丸　六月十八日　大同丸　六月廿三日　洛東丸　六月廿八日
鎮南浦出帆　代理店日鮮海運出張所
日本海丸　六月廿六日　朝海丸　七月十五日　天海丸　七月十一日
仁川出帆　代理店日鮮海運株式會社
日本海丸　六月廿八日　朝海丸　七月十七日　天海丸　六月十三日
大阪商船株式會社仁川代理店　株式會社　慶田組

嶋谷汽船出帆
ジヤパンツーリストビユーロー案內所
京城三中井・安東大和橋
釜山　釜山商船組
仁川　慶田組
京城　國際運輸會社
大阪商船株式會社京城出張所
京城府南大門通三丁目一〇六
東京火災內

大阪商船出帆
嶋谷汽船株式會社
神戶市神戶區明石町